南京新報

第五二三號

今日本報兩張售洋三分

經中華郵政登記認為第二類新聞紙類

社址 復興路一三五號

編輯部電話二一七八四

營業部電話二一八六九

定報價目	
每月	九角
半年	四元五角
全年	九元
外埠另加郵費	

廣告刊例
每行二十字高
每日二角
每欄一百八十行
每日卅三元六角
以新五號字計算
八行起登

為維持巴爾幹和平 義匈訂結軍事同盟
各國外長分別互訪懇談 解決各種紛爭力謀友好

（中聯社匈京九日電）與義外長齊亞諾作重要會談之匈外長薩基、九日歸返匈京、義匈外長于威尼西亞會談時、雖義政府予以否認、但衆認義匈已締結軍事同盟、聞該軍事同盟之內容、特考慮蘇聯侵略巴爾幹之可能性、義大利約以絕對的無條件援助巴爾幹、又薩基外長于會見記者團時、否認最近盛傳之匈總理戴萊基或外長薩基、將再度訪問羅馬之說云

（中聯社羅馬九日電）六七兩日、義匈兩外長會談、預料義對匈將積極工作、當此時、據羅馬外交消息靈通者傳、義政府為一新巴爾幹外交戰線、將更迭駐保加利亞、南斯拉夫之公使、為除去巴爾幹和平之危機、將努力友好的解決巴爾幹各種紛爭、一方義官方對匈外長薩基、將簽訂軍事同盟而赴羅馬之說、諱避明言、但法西斯黨報載、義外長近將赴布達佩斯又謂羅馬尼亞外長茄芬哥將訪羅馬、對羅匈爭執德蘭斯瓦尼亞問題、協議解決方策、以義大利為中心之巴爾幹活動、正逐漸活潑化云、

（中聯社匈京九日電）據可靠方面消息、匈義兩國外長、於六日在威尼斯之會晤、已締結二國防禦同盟條約、據訂約之目的、謂係保護與維持巴爾幹與歐洲東南部之和平。

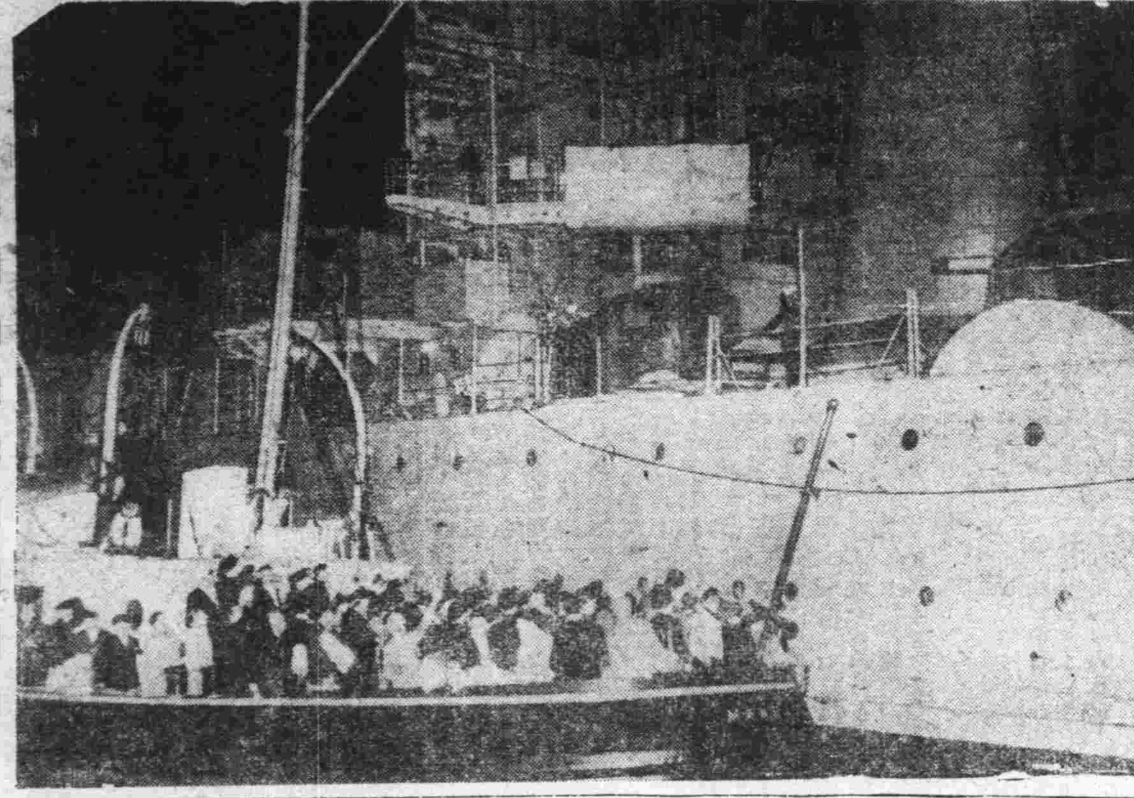

照相說明

德國汽船「哥倫布斯」號於去年臘月二十日、在距離美國領海僅數哩長度之大西洋上、受英國驅逐艦之追擊而遂悲壯自爆之一剎那情形、

（上）「哥倫布斯」號於燃燒後一般紛紛脫出險境之駕駛員、

（下）對「哥倫布斯」號施以救護工作之美國救護船「達斯卡洛富薩」號之駕駛員、

日興亞院首次在華開連絡部長官會議
柳川總務長官抵南京

（中聯社南京十日訊）興亞院在華各連絡部長官、為決定中國新中央政權成立後之援助方針計、決定自本月十一日起開會、第一天在東亞俱樂部開會、由柳川總務長官、酒井（蒙疆）、喜多（華北）、津田（華中）、水戶（廈門）各連絡部長、石川課長、古川中佐等出席、作興亞院關係之內部接洽、第二天在總軍司令部內續開、由柳川長官說明日本之基本方策、並具體討論新政府成立之援助方針、按興亞院在華各行連絡會議、尚屬首次、而援助新政權政策之具體決定、對行將誕生之新政府、尤具催生之功效、極堪注目

（中聯社東京十日電）日柳川興亞院總務長官、為出席十一日將於南京召開之連絡部長官會議、十日上午六時十五分、偕同石川政務部第一課長、暨吉川中佐、由東京羽田機場乘機出發來京

維新政府命令

十二月廿八日任命高際堯、吳彬為審計委員會審計委員、此令、

新政權行將樹立 渝政府極度焦慮

（中聯社上海十日電）作國樹立新中央政權工作之進展、使當地租界中抗日份子、預料渝政府必赴衰退、而感絕望、故彼等參加國民黨運動旗幟下者、逐漸增加、對此情勢表示極度憂慮之渝政府、茲已對第三戰區司令官顧祝同、發密令、派遣其部下蔡培等約二百名之抗日份子、潛入租界、俾設法振起日形衰微之抗日思想、並阻害新中央政權之樹立工作、該蔡培自去年十二月以來、經由香港利用外國航路、秘密率領部下、使分批潛入上海英法兩租界、最近已結成抗日血誓隊、對參加新政權建設新中央CC團、駐滬辦事處、以及國民黨市黨部內之更生份子、予以嚴重監視、同時在必要場合、則施以慘殺、並以暗殺親日要人為目的者也、然此種抗日血誓隊、及中共份子之活躍、適足以證明渝政府對新情勢、已發生深刻之苦悶、殊堪注目也、

英國郵船觸雷沉沒

（中聯社倫敦九日電）英國約尼普加斯爾公司、所屬之郵船丹巴加斯爾號、（一萬噸）九日在英格蘭東南岸海面、誤觸機雷沉沒、

蘇聯駐日大使訪問野村外相

（中聯社東京十日電）蘇聯駐日大使斯美達寧、十日下午五時赴日外務省、訪野村外相、會談約一小時、始興辭而出、

英對德作戰抱定決心 務達最後勝利而後已
陸空與法連絡協同作戰

（同盟社倫敦九日電）張伯倫首相於九日出席於倫敦市長之招待席上、曾表明英國政府當局、對德作戰之毅意決心如次、關於今後事態之變遷、殊難逆料、現政府當毅然決然出於全力應付此次大戰、務期達到最後之勝利而後已、不久之將來、當由平面作戰而躍為立體作戰、值此本格戰爭之前奏曲中、定須強化海上之堡壘、惟敵方空軍來此空襲之舉、尚難絕對免除、故對現時一般不顧自身危險而從田園鄉村返歸之兒童、深表極端之遺憾云云、

（中聯社倫敦九日電）英空軍部九日新設大陸派遣空軍部隊總司令部、任命巴拿脫空軍中將為總司令、頃新總司令發表其任務如次、（一）為確保英軍大陸派遣部隊、及英空軍對於法國西部戰線部隊之有效援助起見、將與陸軍總司令官戈特將軍相連絡、（二）與法國空軍總司令連絡、（三）施行英大陸派遣空軍部隊、與法空軍部隊之協同作戰、

英前任陸相繳印辦移交

（中聯社倫敦十日電）英陸相倍立夏、昨晨往陸軍部辦理移交、午後入白金漢宮覲見英王、面呈印信、

法總理跌傷踝骨 接骨後照常辦公

（中聯社巴黎九日電）法總理達拉第、於六日跌傷踝骨、經骨科名醫蒙杜為之接骨後、業已照常處理要公矣、

西線德法兩軍 雙方砲戰猛烈

（中聯社柏林九日電）西線雙方現均有猛烈砲戰、與偵察活動、法方砲隊轟擊浦爾、與上浦爾區及里新肯東北之廣博流域云、

英政府已實施 戰時食糧統制

（中聯社倫敦九日電）英國戰時食糧統制、第一步之牛乳、五穀、砂糖等之販賣統制、已自八日起實施云、

加拿大軍參加歐戰

（中聯社巴黎十日電）加拿大遠征軍總司令麥克諾登少將、已於九日率隨員抵法國某港、按麥少將於去年十二月十八日、率加軍一師抵英後、即在英國予以訓練、現麥少將既由英抵法、其所帶軍隊、自必與英國駐法軍隊合成一氣云、

德配備軍力將大舉攻荷蘭
蘇外長將訪柏林

（中聯社倫敦九日電）九日倫敦每日電訊報阿姆斯特丹特派員報告、德軍將攻荷蘭、其內容如左、據悉、德軍最高司令部、最近遷至荷蘭國境東北六十四公里來克林哥哈森、德侵荷蘭、已與去年十一月時同樣迫切、不出二三週間、即有實現可能性、突入荷境之德領克累浦地方、正構築重砲陣地、逐步整備戰爭、聞該重砲威力、能及荷蘭尤脫萊希特藤、一方面傳最近沿全荷國境、於數處設立新機場、上述之情勢、衆認係六日荷蘭政府所發對德強硬聲明之背景、頗堪考究云、

（中聯社柏林十日電）德元首希特勒、在耶誕節休假後、業已返抵柏林、連日召請軍政領袖舉行會議、研討對蘇義計劃、聞其研討之主要事項、為對芬及對瑞典戰事之態度、不日將有具體發展、另悉、蘇聯外交人民委員長莫洛托夫、將來此間訪問、

蘇聯軍司令部發表 自認侵芬初次敗績

（中聯社莫斯科九日電）列寧格勒軍管區司令部、九日發表、承認自開戰以來、蘇聯軍於芬蘭中部戰線初次之敗退、大意如次、九日於夫克達地方、蘇芬雙方、步兵部隊間、起猛烈之戰鬪、結果蘇軍不得已撤退至斯奧彌薩爾密東方數公里地點、又在勒柏蘭託則柏德納地方、僅有偵察戰、加勒里安地方、僅有鬆緩之砲擊戰而已、

美將貸予 芬蘭新借款

（中聯社華盛頓九日電）美政府擬貸與芬蘭一千萬美金借款、以作為援芬資金、羅斯福總統、九日下午、會見記者團時宣稱、「最近鑑於貸與芬蘭之借款一千萬美金、其運用頗為順利、刻余與國務院當局之間、正協議貸與新借款、或將於下週間予以發表」云云、表明有貸與芬蘭新借款之意圖、

美駐滬總領事 升任駐澳公使

（中聯社上海十日電）據美領署消息、美駐滬總領事高斯、升任第一任駐澳公使一節、業經證實、此間已接華盛頓方面正式命令、俟美大使詹森來滬後、即當定期履新、據高斯語人、在滬任職四年、事務紛繁、今改往澳洲、實甚欣幸、此去約卜居澳京堪培拉、至於繼任駐滬總領人選、雖未明定、大致當為現任美大使館參贊、最近代理總領事洛克赫德、

駐津英軍司令 昨日過滬赴港

（中聯社上海十日電）天津英防軍司令勞萊、自津乘順天輪今日抵滬、將於即晚乘山東輪赴港、

美計劃樹立大海軍聲中 海委反對設防關島
下院議場一時議論騷然

（同盟社華盛頓九日電）美國斯達克海軍作戰部長、於八日在下院海軍委員會議說明擴張張彭生海軍計劃之內容、並欲促使美國之大海軍主義早日樹立、但此項計劃、竟遭一般反對派之理論評駁、其中有共和黨之肯衛下院海軍委員、於九日發出反駁斯達庫部長談話之內容如次、美國海軍久已居於世界第一位、今欲執其牛耳、當有強化海軍勢力之必要、至此次防備關島問題、曾於去年議會中被打消、本年復提出斯舉、當遭襲昔同樣猛烈之反對云云、

（同盟社華盛頓九日電）美國斯達克海軍作戰部長、於下院海軍委員會中、突發表防備關島之計劃後、復於九日在海軍委員會語出是項計劃之內容如下、海軍當局對防備關島問題、[illegible]百萬美金之預算、是項預算、或將納入第十四海軍區計算之、是項預算金、純作建築防堤及修築軍事上建設之用、斯達克發表是項內容後、竟引起大部份之海軍委員反對、蓋武裝關島之計劃、業被去年下院海軍委員會決議打消、故下院議場中、議論紛紜、騷然一時、屆時下院議員委員長曾語記者團、其概要如下、關於強化關島之經費、欲插入海軍預算中、與海軍當局之原始計劃、背道而馳、至是項經費欲納入第十四海軍區預算之計劃、尚有縝密審議之必要云云、

美海軍作戰部部長 發表建造巨艦計劃

（中聯社華盛頓九日電）美斯達克海軍作戰部長、九日於下院海軍委員會發表五萬噸至五萬二千噸之巨艦建造計劃、並說明如次、以今日研究之結果言之、美海軍得建造五萬噸至五萬二千噸之主力艦、然目下無意建造[illegible]之巨艦、查建造六萬二千噸級之主力艦、設計上因有興味、其能性亦顯然較諸主力艦為優秀、但因建造大艦、全體艦數減少、將蒙不利、亦六萬二千噸級之艦、雖在巴拿馬運河建設之新閘門通行無阻、但新閘門一度發生障礙時、即不能通過、亦應加以考慮、本年度建造四萬五千噸級主力艦四隻之計劃、其中二隻、目下在建造中、其裝備之優良、實屬空前、乃為有三十三海里快速力之超主力艦、其他為海軍部建造雙馬達長距離超轟炸機二百架之計劃云、

（中聯社華盛頓九日電）美下院海軍委員會、九日仍繼續前日、聽取海軍作戰部長斯達克之辯證、斯達克部長遂最始明示美海軍、刻正現實計劃建造四萬五千噸以上之主力艦、申述如次、「若據研究迄今之結果而言、則美國海軍、或將建造五萬噸或五萬二千噸之主力艦」云、

强化關島防備 問題尚未通過

（中聯社華盛頓九日電）美海軍作戰部長斯達克、九日在下院海軍委員會[illegible]求强化關島防備、當考慮關於此問題、去年議會之經緯時、令人有意外之感、此次特用苦肉之作戰、將此預算、包括於第十四海軍區（夏威夷地方）之預算中、殊堪注目、聞美海軍要求以歐戰為名、盡量要求海軍預算、而期充實海軍、對於强化關島防備、相當熱心、查最近在美國各地開映以「制霸太平洋上」進行曲為主題之電影、亦係為促進設防關島之宣傳電影、美海軍藉口歐戰、極力事建設大海軍者、極為明顯、尤以關島防備案、雖去年議會於猛烈辯論後予以否決、但仍舊事重提、下院海軍委員會席上、亦充滿反對之氣勢、議會究竟如何處理該問題、今後殊堪注目云、

造艦設防兩者意義 同樣重大經費不多

（中聯社華盛頓九日電）美海軍作戰部長斯達克九日於下院海軍委員會席上、因復要請強化關島防備、致引起議場極大混亂、但該氏對新聞記者團、猶力言關島防備強化之必要、渠謂、美海軍認關島之改裝為必要、故已向議會要求該項必需之經費、實則強化關島之防備、與建造主力艦二艘乃至三艘、有同樣重大意義、然以關島作為水上機、及潛水艇基地、其使用需要經費、僅八千萬金元便足、故該島完全武裝、亦僅需二億五千萬金元而已云

强化關島防備 預算計劃內容

（中聯社華盛頓九日電）美海軍作戰部長斯達克、在下院海軍委員會、突然提出關島防備計劃、其內容亦於九日之海軍委員會發表如次、提出四百萬金元之預算、此項預算、包括第十四海軍區（夏威夷水域）之預算、海軍當局因此對關島進行浚渫工事、並擬購築防波堤云云、大部份海軍委員、咸對此明示反對、以為此項計劃、係漠視去年否決關島武裝一切計劃之下院海軍委員會決議、故議場甚情譁然、賓遜下院議長對此與記者團說、擬將強化關島防備之經費、插入海軍預算中、結果將遭否決、該計劃中之右列經費所包括第十四海軍區預算、討論時將予審議、顯然將遭否決云、

美總統望宗教 推動世界和平

（中聯社華盛頓九日電）美總統羅斯福、九日在白宮延請美國宗教界代表、就恢復歐洲和平之透視交換意見、會見後、羅斯福總統、對記者團表明、希望全世界宗教家、非公式一致協力、推動世界輿論、以迅速恢復和平、又列席本日會見某宗教家謂、所得印象、即羅斯福總統、深信今春能發現和平具體之動態、要請各宗教派、於此時機到臨之際、舉全力協助其發展云、

美烏通商條約 協議終告決裂

（中聯社華盛頓九日電）美政府最近經與烏拉圭政府、協議締結互惠通商條約、迄至九日、終歸失敗、查美國阿根廷間、互惠通商協議失敗之後、此次美烏間交涉、又告決裂、可想見赫爾國務卿提倡之互惠通商政策、與美國對南美經濟進出、前途諸多困難、殊堪注目云、

鼓嶼發生不祥事件 工部局總董表遺憾

（中聯社九日廈門電）關於八日夜在鼓浪嶼發生之不祥事件、日廈門總領事內田、九日上午通告工部局總董希齊古克、認為本事件顯係抗日恐怖行為、根據去年十月之協定、希望採取嚴重而迅速之措置、該總董對此表示遺憾之意、答謂工部局為逮捕犯人起見、保證決取萬全之策云云、又警視總監、對工部局為解決本事件及逮捕犯人起見、願傾全力、今與日方採取密切連絡、以達到目的、同時以總監之權限、對於逮捕犯人、及確證之情報、特賞給二百五十五元、揭出警察特別佈告、

美將貸予 芬蘭新借款

招致華僑回粵投資 創辦農場發展實業

（中聯社廣州訊）廣東華僑聯合會、自成立以來、對於推進會務、促進和平、使海外華僑、對中日問題、有確切之認識、協助建設東亞新秩序、實現中日提攜等宣傳工作、自進行以來、收效頗大、而華僑相繼歸來、恢復舉辦實業者、數月以來、不下二十餘家、新組織者、亦有十餘家、頃該會為謀發展計、刻計劃招致華僑回粵投資、興辦農場、聞某華僑首先贊助、願集資十萬元、籌設大規模農場、以發展本省農業云、

華商德貨經越 須送法國審查

（中聯社十日上海電）各地貨品運往西南者、頗多取道越南、以為捷徑、致貨運費繁、頃悉最近經越南之華商德貨、須將證件送巴黎外交部審查後、始准放行、係由法外部訓令執行遵辦矣、

（中聯社上海十日電）旅居南洋新加坡僑胞、因歐戰影響、生活困難、紛紛來滬謀生、九日又有一批抵滬、

社論

還憑什麼抗戰呢

蔣政權在武漢失守之後，便有好多人在懷疑，他還憑什麼力量抗戰呢？這個問題，一直延長到現在，大家還是在懷疑，以爲抗戰的勝利，雖屬無望，而這樣不生不死的拖下去，或許尚有可能。大家所以有這樣懷疑，大概不出兩種原因：（一）因爲他們不明瞭蔣政權的內情，尤其不明瞭支持抗戰的經濟力量；而所看到者，只是表面上的一些軍事動作；那裏知到外强內乾的浮躁行動，絕不是可以持久的。（二）因爲他們不明瞭拖也要有拖的力量的，倘若雙方面力量相等，或者相差不遠，拖下去以待機會，多少總會收點効果；倘若一方面力量强甚，一方面力量弱甚，除掉步步挨打而外，并說不上步步拖下，以待有利機會。

講到抗戰力量，在蔣政權方面所最缺乏的，無甯是經濟力。拿法幣來說，截至民國二十八年底止，一共已發了三十萬萬，以上海的匯價算起來，約當二萬萬五千萬美金。以這樣的鉅數；若謂全無準備金，或許不是事實；但所謂準備金者，已不是百分之四十，而爲百分之六左右了；中國的人民，或許不知底蘊，而稍稍明瞭財政的智識份子；都很明白。我們撇開這一點，專就匯價來說，從二十四年幣制改革時起，對英爲一先令二便士半之上，據他們自己說起，是因爲採用無限制買賣的方法，所以能够平衡；但是從二十七年三月起，已採用買賣外匯請核辦法，而匯價的繼續下跌，最低爲三便士，最高不過四便士左右；這個跌落的原因，并不是什麼暗價問題，完全是準備金的數量，又是濫發，於是然縮減，而法幣的數量，又是濫發，於是物價的昂貴，造成空前未有的現象，年來繼續作戰後的賸餘物資，以之供給作戰，因感不足，而民間的需要，更久已失掉平衡；作戰愈困難，民間的物資愈缺少，政府用白紙搜刮人民的物資愈激烈；在這種反覆的吮吸之下，試問：支持抗戰的經濟，還有什麼力量呢？

以上僅就法幣的本身而言，已經看到許多破綻；倘若就支出方面來說，更是悲觀之至，因爲在作戰之中，最大的支出，便是戰費，據上年的平均計算，蔣政權每月的平均支出，爲二萬萬元，加上與戰爭有關的行政經費七千五百萬，合計爲二萬萬七千五百萬元；而收入的數目，以賦稅海關，國家投資收入的總數，每年不過一萬萬元，或許不及此數；因此之故，每月彌補不足的貸款，至少爲一千八百萬元，或一千九百萬元。試問：這個鉅數，從那裏借來呢？從內債來說，去年新的國內公債的發行，平均每月爲三萬萬元。這些公債，大部分爲中國的銀行所吸收，而所謂國家銀行者，除掉隨着國內外的物價高漲，增加鈔票的發行額而外，簡直沒有什麼營業可言，時至今日，不但人民久已無法受買公債，即是銀行方面，久已感覺飽和狀態。至於外債呢？倘若能有新的外債，或許會使情勢稍爲和緩，而借到的數目，必須爲二萬萬美金，始足以維持一年的費用。以這樣的鉅數，誰個肯來供給？正因這樣的鉅數，國際上無法借到；試問：支持抗戰的經濟，又有什麼力量呢？

即退一步言，專就軍事的運輸來講，國際和國內交通運輸的發展，對於戰時經濟，是有很大的影響的，華南的海口，都已被日軍佔領或封鎖了，所餘小的海口，固然容易隨時失掉，而就作戰的價值上說，也沒有多大用處，在這樣的環境之下，要想通過小一點的海口，增加國外交通，乃不可想像的事情，但自南甯失陷，桂北的交通，只有靠陸路了，所謂國際交通，已經完全斷絕，倘若龍州不守，則這一條的國際路線，必全部完結，所餘者還不過由昆明到海防，及正在建築中的滇緬公路而已，茲以滇緬公路言，路基并不鞏固，而由昆明至蘭州桂林間的交通，距合理化相去尚遠，軍用和民用的汽車，行駛至爲雜亂，由大體言之，而國外和上海的工業品的貨物，大形過剩，而國內卻又太形缺乏。至若滇越鐵路呢？即使沒有日機的轟炸，也不足以供運用，而況日軍爲克敵致果起見，又非時時炸斷這條鐵道不可。試問：以這樣的僅有的陸路交通，尚且不能維持；而維持陸路交通，又爲軍事上重要問題；蔣政權所恃以抗戰者，究竟還有什麼？（E）

晉省國共兩軍 暗鬥已表面化

閻錫山軍將以對日武力滅共 賀龍派遣偵探深入晉軍內部

（中聯社太原九日電）山西省內共產軍對山西軍之抗爭、日益熾烈、隨處皆起鬪爭之紛爭、最近於太原西南文水附近、發見有打倒第八路軍、擁護閻錫山之標語、張貼各處、山西軍對日之戰意、無如傾注全力、打倒共產軍爲强、故頗感興味、又山西軍第七集團軍長趙承綬、在奇嵐縣附近、每日檢查賀龍部下共產軍第一百二十師之通信文書、賀龍方面對此、亦遣偵探入趙軍內部探查其行動、故兩者之暗鬥、愈形深刻云、

蔣軍冬季反攻 純爲宣傳性質

投誠之某營長談

（中聯社廣州九日電）據三日在佛岡附近投降日軍中島部隊之蔣軍第一百五十二師第九百七團某營長、九日談蔣軍內情如下、十一月下旬間、第百五十二師、接到作戰命令、着策應欽縣防城方面之作戰、對日軍予以打擊、且謂際此冬季反攻、乃在專事抗日精神教育、毫無出擊訓練、因此冬季反攻之實體、僅爲宣傳、最初即無反攻之意義、自悉日軍開始北上作戰、各級指揮官、已自覺抗戰之不可能、故互相爭論、以至於分裂狀態、或單獨或率領若干之士兵陸續逃遁、余亦脫離部隊、彷徨山中、終爲日軍發現、因之投誠、華方之新聞廣播謂蔣軍勝利指揮官之報告中『反攻勝利』乃一固定名辭、上司亦要求此種報告、又從軍記者之報道、有不利蔣軍時、亦有受斷罰或被虐殺者、汪精衛氏之和平運動、上司不予部下聞知、故共如何進展、尚不詳悉云、

保安隊長張金城 述渝軍暴掠行爲

（中聯社蘇州特訊）蘇日軍部隊、去年底、在高郵逮捕僞保安隊第六旅第十二團特務營第一中隊隊長張金城一名、因欲明瞭內幕起見、故將其擒獲後、逮解來蘇、調取口供、茲據張金城口述、黨軍之軍紀紊亂、達於極點、最近中央軍餉糈全無、軍械缺乏、即士兵之棉衣棉被、亦無發給、以致軍心渙散、不得不以掠奪暴行、爲維持生活之命脈、雖民怨沸騰、亦不顧惜、據謂該軍在高郵一帶、强搶豪奪之行爲、不一而足、今以所記得者、分佈如下、（一）當地富豪及任充鎭保長者、强迫向之征收軍餉、以維持該軍之食宿、稍不遂意、刑殺隨之、（二）附近居民、稍有耆財或農產品之收獲者、該軍即向之强搶豪奪、不一而足、據張金城自述、能記明日期地點者、尚有數處、例舉如下、（一）十一月十九日下午八時、特務營部員七人、攜帶搶械、前往高郵北門外、隆風米廠、信記米廠、兩家搶刼、結果財物所搶得無多、乃將該兩廠之夥友七人、綁架至營、勒索巨款、（二）十一月二十六日下午七時、特務營部員七人、又攜槍至北門城外同和昌布店搶刼、用槍脅迫夥友、將值一千餘元之布疋刼之而去、（三）十一月二十九日下午七時、該營第一中隊長張三桃、率領營兵六人、至北門外萬金堂藥肆搶刼、計搶得一千八百元、以上種種暴戾行爲、尚係記其萬中之一、其餘不勝枚舉、又軍械彈藥無從補給、如探得附近居民有自衞槍械者、即强奪佔爲已有、士兵被服醫藥器具、均極陳舊不堪適用、因此士氣不振、逃亡時聞、特務營當時編組成軍時、約有士兵二百名、目前因陸續逃亡、而且軍紀紊亂、不遵命令、故一遇日軍往剿、已不用交戰、聞風逃竄、其狀態之狼狽、實爲罕見云

武漢四週渝軍 冬季反攻損失

（中聯社漢口十日電）最近渝軍在武漢附近一帶、舉行所謂冬季反攻、以期挽回業勢、豈知不經日本一擊、頹已完全失敗、綜計日軍在去年十二月中所得之戰果如下、（一）在此戰事中、證明渝軍士兵之質地、較前更屬惡劣、俘虜中不知直屬長官之姓名者、達百分之八十、且俘虜及遺屍所攜帶之藥彈、亦僅平均三十發、祇及以前三分之一、（二）

遺棄屍體	三〇一五〇具
俘虜	五二一人
戰利品	
迫擊砲	二〇
重機關槍	五六
輕機關槍	二二九
小槍	四一二〇
砲彈	二五九六
手榴彈	九九二三
小槍子彈	六三四二〇〇

長江下流一帶 最近日軍戰果

（中聯社上海九日電）日軍在長江下游地方、年末年始中、掃蕩頑强渝軍、戰果如左、

江北方面 日各部隊、於去年十二月十一日起、迄二十九日止、在津浦線南方之店河集及大馬廠、擊滅第十第二十遊擊隊、及新四軍第四支隊之根據地、更於津浦線明江南方、擊潰三十三師之一部、此外日軍各部隊在二十四日二十七日、襲擊靖江西北方、及天長南方渝軍、均使敗退、

江南方面 某部隊四日傍晚、包圍池州南方山岳地帶之第七十九師一部、予以極大打擊、均使之向南方潰走、

日軍佔領石城子

（中聯社漢口十日電）日軍各部隊、自在崇陽西面之山地擊破渝軍第八十二、及八十八兩師後、復於九日深夜、佔領崇陽西南方渝軍據點石城子、並繼續向西追擊、至十日拂曉日先鋒部隊、已進展至石城子西方六公里之地點、此外日軍各部隊、在崇陽南方三公里張家山附近、一擊潰第十九、一百三十、一百三十四師渝軍後、復於十日晨間、向西南挺進、

去歲十二月中 魯省日軍戰果

（中聯社濟南十日電）山東境內共軍之所謂冬季反攻、經日軍之討伐後、已完全潰敗、綜計去年十二月中之日軍戰果如后、

黨共軍遺屍	九一〇〇
俘虜	七〇〇
戰利品	
小槍	三三七〇
小槍子彈	五九〇〇〇
輕重機關槍	一六
迫擊砲	七
擲砲	六二三

日海軍武官府 發表青島戰況

（中聯社青島十日電）青島日海軍武官府發表、日軍連日在魯東地區空陸呼應對共軍猛攻作戰、則已獲得偉大戰果、大集團共軍潰敗、然尚有餘剩之共軍、麇聚集結各地、日青島海軍機隊爲徹底予以掃蕩起見、特與陸軍之作戰協力、隨處施行大活躍、八日上午偵知以膠縣平莊北鄉各地爲據點之敗走共軍在集結中、故轟機隊轟炸機立即出動、反覆猛行轟炸、并施以機槍掃射、給予嚴重打擊、全機無恙飛返、

日樞相關心政局

（中聯社十日東京電）日近衞樞密院議長、十日在樞密院初次會議散會後、即於內大臣府、會晤湯淺內府、聽取九日內府會晤阿部首相之內容、關於政局問題、交換各種意見、樞相遂於下午零時二十分退出、逕赴家族會館云、

大阪工商界 將來華視察

（中聯社大阪十日電）大阪市於一九四〇年歲首將以市內各工商界之代表、組織經濟視察團、分三隊派遣至華南華中華北視察、調查中國重要市場之貿易商工業農業等之現狀、預定一月下旬至二月上旬出發、

駐漢法領事 轉任港總領

（中聯社漢口十日電）法領事爾諾氏、駐節武漢、約有一年、對於治安之維持、與建設新中國之諸事業等、與中日當局一再協力、今回已榮轉香港總領事、定於本月十七日離漢赴任、

粵省清遠附近 渝軍迭遭打擊

（中聯社廣州九日電）日軍各部隊、自五日下午攻克清遠後、即在該地附近掃蕩、其後偵知西方地區、有渝軍第百五十六師、第百五十八師及征稅團等混合部隊約二千、於六日未明、向西方奇襲、予以莫大的打擊、

東京奇寒

（中聯社東京十日電）東京自六日以來氣候驟轉寒冷、九日晚更甚、十日溫度竟降至冰點下五度四分、遂破今年冬季之嚴寒新紀錄、

日代議士三輪等氏 謁梁院長致敬

吳秘書長設宴歡迎

（中聯社）日本社會大衆黨代議士三輪壽壯、水谷長三郎、阿部茂夫等三氏、於九日由滬聯袂抵京、十日上午十時前往立法院訪溫院長、約歷半小時辭出、旋於十一時晉謁梁院長表示敬意、適值梁院長因公留滬、當由吳秘書長代見、即日中午十二時吳氏代表梁院長在行政院設宴歡迎、一時觥籌交錯、賓主盡歡、并悉三輪等氏於席散後、即乘下午二時快車、離京赴滬、候輪歸國云、

汪主席對中央軍訓團 講歷屆全代大會摘要

（中聯社上海十日電）汪主席在十二月二十五日、對中央陸軍軍官訓練團演講、題爲第六次全國代表大會宣言之解釋、今日中華日報發表全文、摘要如下、中國國民黨、前後共有七次全國代表的大會、中間有一回是臨時的、每次都有宣言、七次之中、四次是兄弟起草的、雖然是一個人起草、是經大會通過的、即是大會公共的意見、現經原起草人的意思來解釋、可給同志一個參考、第一次大會是民國十三年某月在廣州開的、那時環境、華盛頓會議才閉幕、北洋軍閥苟延他們的殘喘、革命的根據地只有廣州、所以那時的主張注意的是團結革命同志、提高革命情緒、顯明革命的目的、第二次是民國十五年正月開的、那時總理已去世了、革命根據地已由廣州擴展到廣東廣西兩省、那時唯一的目的、是準備北伐、第三次是十八年開的、那時黨分裂了、那時我反對蔣介石的獨裁觀念、第四次是二十年十二月底開的、那時在九一八以後、國難發生、全國要精誠團結、所以宣言目的、就在這一點、第五次是二十四年十二月開的、兄弟因受傷、所以未參加、宣言起草是戴季陶、重要點是和平、完全絕望、決不放棄和平、蘆溝橋事變發生以後、在武漢開臨時全國代表大會、我們的宣言是我們對於和平的希望、第六次就是今年八月在上海開的、宣言的內容、是跟着臨時代表大會而來的、就是如果和平條件達不到、我們還是抗戰、如果達得到、我們就恢復和平、現在和平條件、已經得到了、我們就要實現和平與歷次的大會宣言方針、都沒違背、結括一句話、中國國民黨、有七次全國代表大會、除了第三次、兄弟不願談話外、一二四五六、都是一起的、大家同志應遵照歷次全國代表大會的宣言、以一致的努力、猛向前進、

港粵零簡

西村顧問升調

（中聯社廣州訊）市公署首席顧問西村氏、前與呂將軍春榮赴各地視察、返省後現奉命榮升台灣總督府官房企劃部長、不日啓程赴任云、

日贈金留東會

（中聯社廣州訊）本市留東學會、自恢復會務以來、對發展會務及宣傳文化事宜、異常努力、日本興亞院、以該會努力功績、特贈送日金三千元、以爲紀念、聞該會感領之餘、現特在會內成立一「興亞紀念室」將此贈款、分購各種舊書籍雜誌、并舉辦文化事業及出版刊物等、用誌紀念、以招民衆展覽云、

南京新報廣告科爲提高經濟廣告價目啓事 （廣告刊例函索即寄）

自本年份起所有前訂經濟廣告價目酌予提高特此奉告諸希 鑒諒

南京警察廳佈告 總字第一號

爲佈告事查本廳警士教練所第七期業經畢業亟應招考第八期學警一百名入所教練凡有志投考者仰即依照簡則至保泰街本廳警士教練所報名聽候考驗合亟佈告週知此佈

南京警察廳警士教練所招考學警簡則 一、名額 暫定一百名 二、報名日期 自即日起至一月二十二日止 三、報名手續 報名時携帶二寸半身像片二張 四、考試日期 一月二十三日 五、考試科目 1.體格檢驗 2.筆試（國文 常識） 3.口試 六、投考資格 年在二十歲以上三十五歲以下者 高小畢業或具有同等學力者 七、待遇 書籍服裝食宿均由所供給并每月津貼八元六角 畢業後分發本廳各區署隊補充三等警士 八、修業期間 暫定三個月 B72

內政部衛生訓練所通告

查本所招考護士訓練班學員報名日期本已截止惟因學員課室既未竣工而外埠有志投考者亦紛紛來函請求展期茲爲適應環境及便利各地投考人員起見特將報名日期延至一月三十一日爲止特此通告 B60

南京特別市政府祕書處啓事

昨接大陸新報社來函附送冬振捐款二百三十元具仰博愛爲懷莫名感謝除將捐款撥歸冬振案內辦理並函謝外合亟登報以揚仁風 B68

內政部醫師甄別委員會通告 第二號

爲通告事案查本會醫師甄別辦法業經公佈施行在案依據本辦法第七條之規定凡具有免試資格之醫師得依法申請免試茲特將免試資格規定如左（一）曾在未經立案之醫學校畢業或在設備完全之醫院學習五年以上並已開業至十年以上或充任醫院醫師十年以上能提出相當證明文件者（二）曾在維新政府治下各衛生醫療機關服務醫師一年以上而有證明文件者（三）曾因研究醫學而有相當著作發行可以證明確能達到醫師資格者凡具有前項資格之一者得申請免試但仍須由本會審定其審定方法以面詢行之茲第一屆申請甄別定於本年一月三十一日截止期滿後不再收受申請並定二月初旬寄發試驗範圍同時將試驗日期併行通知其合於免試資格者定期三月初旬舉行面詢以資審定如審定不合免試資格者仍須補行甄別試驗其試驗日期約在面詢後數日所有未及申請者務儘限期以內逕向本會申請加入第一屆甄別試驗其以前已經申請甄別而未及申請免試者亦得補送證明文件或著作依法申請免試幸弗觀望自誤爲要特此通告 B77

龍潭大興煤號南京發行所啓事

本號爲擴充營業便利同業起見特添設堆棧於中華門外運到大批上等礦煤加過篩節購隨送如蒙惠顧請至中華路三山街三新池樓上大興煤號南京發行所接洽爲荷 B69

明星大戲院出租代表人王少卿啓事

查本院與何厚五君於民國二十八年十二月二十九日訂立租約係訂明租賃三月滿期由出租人收回修理復業特此登報聲明 王少卿啓 B70

安民銀行道謝啓事

日昨敝行開幕辱承各機關長官友邦官長曁各界來賓蒞臨指導厚賜鴻文寵錫隆儀曷勝榮幸惟招待未周統乞原諒專此道謝 B66

辛育龍緊要啓事 諸維 垂照 安民銀行謹啓

謹啓者鄙人於民國二十八年春蒙青成大藥房周墨青君聘爲該藥房帳席一年有餘幸無隕越今因周君欲毀前約鄙人爲家口計不得已已向周君辭職另謀生計至於對內對外以及一切銀錢帳目均已交代清楚茲恐同業不明眞相特此登報聲明 B62

實業部招待記者團
廉隅發表施政方針
〔政府對發展實業正積極邁進中　農事試驗場預算已定不日創辦〕

實業部於一月十日下午三時、招待中外記者團、由廉部長親自接見、到中外各通訊社各報記者數十人、首由廉部長致詞稱、本年第一次與諸君晤面、謹祝健康、關於本部情形、足以奉告於諸君之前者、分述於下、藉使全國民衆、均得明瞭政府當局、對於發展實業、已在積極邁進之中、計（一）獎勵工業及工業技術、（二）調查及登記各地工廠、（三）實施商品檢驗、（四）協助各大企業之發展、（五）商會之整理與改組、（六）辦理會計師註册、（七）商民之救濟事項等等、均經努力依次舉辦、繼述及本年度最重要之工作、爲商標問題、及農事試驗場、預算已經確定、刻正呈請行政院核辦中、次談及中日合作、各公司過去所訂合同、因時間上匆促、於法律手續上亦不完備、因此中日雙方未能十分明瞭、本人意見、希望雙方能誠懇合作、尤希於新聞界以指導地位共同扶助、關於中日經濟技術問題、科學方面、中國比較落後、需要借重友邦地方甚多、根據這點大家合作、方能實現眞正中日經濟提攜、旋由各記者提出各項問題、均由廉部長親自答覆而散、（以上詳情見本版專欄）

天乾物燥　三支部宣傳防火

（本報訊）大民會南京第三支部、進行會務、不遺餘力、尤以宣傳工作、益爲緊張、茲以時屆冬令、多日未見雨雪、天時甚爲乾燥、人民稍加不愼、即有火患之虞、所謂星星之火、可以燎原、該部現特派出宣傳人員多人、赴境內各處、宣傳防火運動之眞意、詳解火患之危險暨防火之方法、期人民咸體此意、注重防火、以免焚如之慘云、

落第寒士　給米一斗

（本報訊）本市第二次寒畯征文、錄取之三百名、業將優選金分區發放完竣、關於成績較次落選遺者一百名、業於昨晨九時、假第二第三兩區公所、每名致送白米一斗、計一二兩區發米七石七斗、三四五三區、發米二石三斗、均於昨晨致送竣事云、

實部定短期內設水產合作社　以資調劑漁民經濟

實部漁牧司司長張柱尊、鑒於江浙兩省沿海漁民、蒙受事變及流匪騷擾影響、已成十室九空、經於去年派員、赴舟山列島一帶、詳細調查漁村現狀、結果、較事變前相差懸殊、非由政府貸款救濟不克復興、爰特擬具計劃、擬于短期內、成立水產合作社、以資調劑漁村經濟、同時擬在華中水產公司、每年營業總額內、抽取若干、以爲水產事業改進經費云、

溝通中日佛學　佛聯會擬刊印「佛學制度」

（本報訊）日華佛教聯盟南京總會、自成立以來、對中日佛學聯絡、不遺餘力、並在各地進行成立聯盟分會、機構已漸臻完善、茲悉該會副總裁稹湯通之爲研究中國佛教制度起見、特收集大批中國佛教書籍、派員於甫部場所、詳加研究、擇尤與日本佛學混合、擬刊印佛學制度書籍一種、以備中日僧侶之參考云、

大民會充實機構　決增設社會調查兩部

（本社訊）大民會爲擴展會務、已勘定維新路前國立美術陳列館爲會址、國民大會堂爲會場、業誌本報、現正鳩工進行修理中、並聞該會爲強化機構計、決定於移進新會址後、增設社會調查兩部、俾應會務發展之需要、部長人選正在遴選中、今後大民會之機構、將益形充實矣、

防止蝗蝻爲害　令鄉民速行冬耕

（本報訊）市社會局、以蝗蝻爲害稼穡、至深且巨、若不事先設法防備、將來爲害甚大、茲爲使農戶澈底剷淸計、特於今日訓令各鄉區公所轉知農民、日內一律舉行冬耕、藉以防止云、

文藝協會崛起　全國聞風響應
紛紛來函要求加入會員

華中唯一文化新壁壘之中國文藝協會、自成立迄今、因領導之尤牛狂、陳廖士、孫英等諸君、均爲文化界中知名之士、對會務之推進、頗爲神速、故該會成立至今、時雖匝月、但各方要求加入會員、不但遍及華中各地、即華北等處之文藝界同仁、亦均紛紛來函參加、足徵該會風聲所播、莫不紛起響應、茲悉該會附設之編輯委員會、共委員長一席、係公推陳廖士君担任、按陳君之詩文、早經名聞全國、而所網羅之編輯委員、咸均爲文藝界中之佼佼者、該會出版之「國藝」月刊、內容豐富、刻已付印、即將問世、刊中十之八九作品、堪稱當代名作、全書排印精美絕倫、計有八十頁之多、預料出版以後、必能銷行海內外各地、得社會各方歡迎云、

復興農村局擬具驅除害蟲辦法

實業部復興農村事務局、以蝗蝻爲害稼穡至深且鉅、關係農民生計、尤爲重大、曾擬具捕蝗辦法、現以時屆冬令、正蝗卵潛伏之期、特函各省市、令飭農民舉辦冬耕、從事預防、共法將田畝悉數翻墾、對於田埂溝溢及荒原等處、尤須注意搜掘、一則下層土質暴露於外、多受日光雨雪、使來春播種易於滋苗、一則潛伏之害虫遺卵、無從藏匿、胥受凍斃、以絕隱患云、

警廳偵緝隊破獲僞造法幣奸徒

（本報訊）警廳偵緝隊下關分組、近據密報謂、城內大火瓦巷一百十三號、有朱長源臧瑞武等販賣大批僞造法幣情事、該組班長、當即會同該管中區警察署、率同長警四名、於昨日下午一時五十分、馳往該處、果在朱長源房內棚頂上香烟盒內、搜獲一元券、五元券、十元券之法幣、計共一千三百四十六元、連同販賣犯朱長源臧瑞武二名、一併送廳法辦、以此項僞鈔存留在外者、恐尙不少、并飭分各署隊一體協同偵查、務將僞造及販賣案犯獲解究辦云、

京市各中小學　紛行學終攷試

京市各中小學、因遵照學歷規定、於一月十八日起、開始放假、故日來各校、均相繼舉行學期考試、聞京市各中學、下學期不續招春季班新生、

領取賑米貧民　須帶市民證及戶口證以憑核對

（本報訊）第三區公所、此次所有受賑人數、業經調查完竣、已於六日開放、人數頗爲踴躍、惟多數均不明手續、僅持領米證來區領取、甚屬不合規定、既有礙時間、且易發生弊、茲特發出通告、粘貼各街道要衝、凡來區領賑之貧民、均須攜帶市民證及戶口證及領米證、以資核對、倘有與領米證不符者、概不發給、以昭愼重云、

市政企劃會議　決增五十學級容納失學兒童

（本報訊）本京市府、昨日下午三時、召開第十三次市政企劃會議、計到高市長、孫祕書長、暨各局局長、南京特務機關長三國少將、佐藤班長等十餘人、主席高市長、計提案六件、通過者五件、保留者一件、提案內容、一、通過衞生局、請購灑水汽車一輛、二、通過教育局、增添小學學級五十級、計增每月經費三千元、此外、孫祕書長提議、關於友邦軍求、征用房地、請三國機關長、轉向各有關機關交涉、嗣後征用房地、應先通知市府、再行辦理、至被征房地、應酌征用者給價、以資救濟、聞上列兩案、已蒙三國少將慨允辦理云、

社局令米業辦事處　按日塡報到銷狀況

市社會局、以邇來米價日趨高漲、影響民食至巨、此事爲中日各機關長官所重視、爰經開會討論、並囑將每日米糧到銷狀況、按日列表轉送、以明眞相、社局當經令城中辦事處、按日塡報、乃該處非特不按日塡報、且復藉詞推塞、社局方面、爰於九日、令飭該處、將每日交易情況塡表、當日派人呈送、以便彙轉、不得再有遲誤、並令該業分會、加以督率云、

綏部軍政執法處　一年中案件統計

綏靖部最高軍事審判機關軍政總執法處、自成立以來、截止二十八年十二月底止、審結案件、共計五十一件、內以盜匪強盜擄搶公共危險妨害秩序、及詐欺等案、爲最多、五十一件中、已判結者計四十七件、未結者四件、所結各案中、判死刑者二人、徒刑十二年者二人、二年者二人、一年者一人、八個月者一人、二個月者五人、又判徒刑一年及徒刑六個月而宣告緩刑者二人、無罪者十六人、餘均依法移送普通法院核辦、又此五十一案中、共有人犯一一七名、內計軍人三三名、人民八四名、每月羈押人犯數、計二十八年二月份二二人、三月份三四人、四月份二四人、五月份一六人、六月份二八人、七月份二六人、八月份二七人、九月份二六人、十月份一九人、十一月份二九人、十二月份三四人、人犯之年齡最老者爲七二歲、最輕者爲一八歲、內以二十五歲至三十歲者爲最多、人犯之籍貫、計江蘇七三人、安徽一九人、河北二人、湖南五人、山東四人、河南江西奉天廣東四川各一人云、

教養所昨舉行初週紀念典禮
王質庵代表所長致詞

教育部教員養成所、自成立以還、迄今已屆週年、該所爲紀念起見、昨（十日）上午十時、特在該所大禮堂、舉行初週紀念大典、出席者所長顧澄、（敎務長王質庵代）副所長王修、（訓育長關宗瓊代）及全體敎職員各科學生等、總計不下五百餘人、茲將典禮情形、分誌於后、一、全體肅立、二、奏樂、三、向國旗行最敬禮、四、開會詞、五、唱國歌、六、敎養所概況、七、唱所歌、八、所長訓詞、九、顧問訓話、十、奏樂、十一、禮成、十二、閉會、

開會如儀後、首由敎務長王質庵代表所長訓詞、略謂、今天是本所一週年紀念大典、本人代表所長、向諸位說幾句話、本所開辦到現在、已經一年、畢業後出去服務的同學很多、大家要知道、從前的小學敎員、受黨政府薰染、我們現在要改正思想、走向中日親善之道、將來由小學中學大學起、都可以使一般受敎育者的思想正確、次由訓育長關宗瓊訓詞、略謂、「本年特科的同學、已將畢業、各科的成績、尙算優良、今後希望諸位繼續努力研究」等語、繼之舉手高呼敎養所萬歲三聲、各科學生、均起立隨和呼喚、繼由顧問日和佐致詞、語多勉勵、旋即奏樂閉會、（左圖慶祝成立初週紀念典禮時之盛況）

實部最近工作概況

（本報訊）實業部於昨日（十日）下午三時、招待新聞記者、由廉部長親自出席報告兩月以來工作情形、茲將詳情錄誌如左、

關於工商方面者

一、獎勵工業及工業技術　我國工業、素稱落後、而工業技術尤形幼稚、事變以後、華中工業區域、悉遭燬壞、本部力謀復興、曾舉辦協助工商業復業登記、以爲治標之策、更進而謀發展工業、增進生產、對工業及工業技術、明定獎勵方案、業經先後擬訂各項法規、呈請行政院、送交立法院審議後、即可公布施行、關於獎勵工業者、計有工業獎勵法、獎勵工業審查委員會規程、獎勵工業技術者、計有獎勵工業技術暫行條例、獎勵工業技術暫行條例施行細則、獎勵工業技術、審查委員會規則、關於維護工商業權益者、則有專利權、登記暫行章程、

二、調查及登記各地工廠　華中各地工廠、遭戰時損失基重、本部爲復興華中工業計、前曾派員分赴京滬杭沿綫各地調查工廠狀況、以便實施救濟、現以各地小工廠、已逐漸恢復、而較大工廠、則尙未能全部開工、故本部特再舉辦工廠登記、業已製定表式、令各市縣督促當地工業界、依限登記、彙報本部、俾可統籌復興計劃、

三、實施商品檢驗　我國商品、往往有粗製濫造、致影響銷路、及前途之發展、本部有鑒於斯、特設立商品檢驗局、開始檢驗、當以蠶絲爲輸出之大宗、故第一步、先行購辦儀器、檢驗蠶絲、第二步、復實施檢驗腸衣、將來尙須繼續推及於各種輸出品、

四、協助各大企業之發展　本部爲謀協助各大企業發展計、凡中日合辦之公司申請登記者、一本經濟提攜原則、陸續准予設立、並積極援助共業務之發展、至現在止、已登記之公司、計有中美勝利唱機公司、華興商業銀行、永禮化學工業公司、淮南煤業公司、中華電影公司、華中鹽業公司、華中水產公司、華中印書局、華中蠶絲公司等數家、

五、商會之整理與改組　事變以後、各地商會、大都停頓、雖有重行組織者、亦屬不合法令、本部特將舊商會法重加修正、呈經行政院令頒布、轉咨立法院審查通過、明令頒布、由本部公布施行、並將施行細則修正、呈送行政院備案、並通令各省市縣、根據新法、着手改組整理、

六、辦理會計師註册　會計師與工商界、有不可分離之關係、本部爲便利工商界復興起見、將舊有會計師條例及各項法規、加以修正、呈請行政院、轉咨立法院審議、一面分咨各省市政府、通知各會計師來部登記、並經組織會計師資格審查委員會、着手審查、現來部聲請登記者、已有蔣貽穀、劉庭祺、吳彬、徐益三、嚴樹球等、一俟完竣、即可發給執照、俾可執行業務、

七、商民之救濟事項　自事變以來、四民失業、餓殍載道、本部爲安定民生、繁榮商市計、對商民困難情形及痛苦事宜、盡量設法救濟解除、最近以來、如湖州商民葉槐卿等、呈請將事變前抵押銀行倉庫之絲綢、備價贖回、現已函請顧問部、轉函友邦當局、及敵產管理委員會查照辦理、又南京市典當商、尙未恢復、所有新設之小當舖、抵押期祇三個月、利息又高、經農村復興局呈請到部、業已轉商南京特務機關、派員會商展長期限、及減低利息、以利貧民、又京市總商會籌備會、以戰後百業蕭條、呈請將營業稅舖房捐兩項、暫緩徵收、本部以事屬實情、已咨請南京市政府酌核辦理、以恤商艱、又杭州隆裕典等、以杭市府處理各典想餘無主質物、及定贖期內利息等項、似欠公允、請求修正、本部以所定辦法、尙無不合、令飭建廳秉公處理外、並將原辦法酌予修正、以示體恤、（未完）

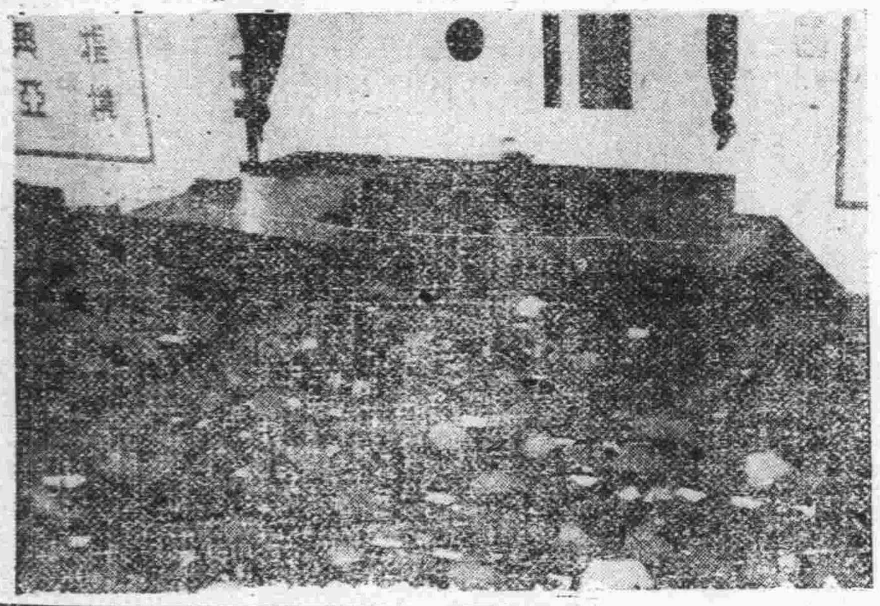

南京國際救濟委員會啓事

逕啓者查本會經年冬賑辦法[illegible]本會在南京新報公佈但前來申請救濟不符定章者爲數甚多茲再鄭重聲明如次（一）本會因財力有限僅能救濟本京城內極貧戶（城外貧戶申請書概不受）並規定貧戶中如有十八歲至四十九歲無殘疾之男丁皆不在救濟之列（二）凡上年已受本會救濟之貧戶本[illegible]不必前來再遞申請書因本會已有底册可查將挑選其中最貧苦而無十八歲至四十九歲無殘疾之男丁自動派員到各戶調查然後分別審核或可予以相當救濟（三）本京城內貧戶有未受本會上年之救濟者如其家庭中無十八歲至四十九歲無殘疾之男丁可在限期內送申請書來會申請救濟此項申請書請詳載家中每人之姓名年齡性別住址由該戶戶派一人隨帶戶口證市民證於限期內送交大津路四號本會辦事處（四）由郵局寄遞申請書或請人代送申請書本會一律不收（五）凡已送申請書來會者與上年有底册在本會者本會並不能保證一律皆有救濟蓋本會對所有申請書須施以嚴格審核與調查其貧苦無告而能符合本會定章者然後始能量本會財力之所及給予相當救濟（六）本會准於本月十一日下午四時截止收受一切申請書決無延期與通融之事以上六點請各界予以注意爲感　B51

愛齒牙科醫院

本院不但有近代設備物理療法X光線科，而且設置諮詢室，如蒙光顧，無任歡迎

上海九江路三井銀行大廈二樓一一三號　電話一四二七三號　第二醫院在禮查飯店內　電話四六一一三號

陳紫陽緊要啓事

本人以前銀錢往來向用方形及圓形兩種石質圖章乃近有不顧廉恥之徒私刻鄙人圖章開造單據鄙人不勝驚異現已得有其實憑據除依法起訴外特此登報鄭重聲明凡以後銀錢往來概用石質方形圓章方爲有效其以前凡非上述兩種圖章不論取款報銷概作無效特此聲明

孫禮堂聲明

啓者敝人現充義合東磚瓦廠職員近因求學上進自民國二十九年一月一日敬辭該廠職務所有以前私人經濟事項與該廠無涉特此聲明　孫禮堂謹啓　B18

義合東磚瓦廠啓事

茲因本廠職員孫禮堂先生求學上進心切難再留職決不可挽回茲於民國二十八年十二月三十一日將其本人應得之一切款項至部支淸自民國二十九年一月一日起辭去本廠職務前在職時倘對外以私人名義有何營業或借貸情事概與本廠無涉並嗣後禮堂先生之個人行動本廠概不負責恐未週知特此聲明　經理孫耀三啓

事務所中山中路保泰街口電話二三二一六號　B46

行政院宣傳局舉辦宣傳人材登記通告

本局茲爲調查各地宣傳人材以便于將來宣傳工作進展時使各盡其用起見特舉辦登記凡對于文學藝術演劇演講及理論著述確有專長者皆可備具履歷及成績證明書（如著作及服務證明等）連同本人照片及詳細通信地址向南京行政院宣傳局登記或由各省市縣宣傳委員會轉交亦可

中華民國二十九年一月四日

南京地方戒煙局佈告　戒字第919號

爲佈告事查近來特貨缺乏各地價格高低不同南京爲最低價區域以有利可圖往往將價購之貨盡行外輸致本地煙民於不顧此次局務會議議決各局價格一律規定藉可救除冲銷情弊本市及所屬各縣零售商應按一月一日所定價格公開標示不得自由抬價居奇除各縣零售商及有必需運貨出城者由本局發給特別運輸證外其餘不得隨意運出城外已一面函請友邦憲兵隊及警察廳予以協助外銷風氣可以防止市價可望抑平煙民可以稍裕各零售商務須體會本局平價恤民意旨幸勿先利忘義致干未便仰即遵照切切此佈　局長劉亞文　B35

南京地方宏濟善堂啓事

本堂茲准南京戒烟局函開本次局務會議議決新定價格應嚴行遵守貴堂傳價每兩華興劵拾玖元零玖分在華興劵與法幣比律在壹元叁角以內准收法幣貳拾伍元零售商准售法幣貳拾捌元不得任其自由抬價煙民購土皆應向零售商持購土證購買無證不得購土貴堂並不得徇情零傳等由合行登報通知此啓

水巡學校招收
三屆練習生
各地定期分別舉行考試

綏靖部水巡學校、第三期練習生招收以來、各地前往報名者、頗爲踴躍、茲悉報名日期即將截止、其考試日期、及考試人員、亦已派定、除下列各地、由部方指定外、其他如上海南通盛澤松江吳江閔行崐山常熟崇明堡鎭舟山島等地、概由該校負責分別施行、又水路局在南京、蚌埠、揚州三地、招收之測量標誌兵、亦同時舉行考試、茲將部方規定之各地考試日期、及考試人員分誌如下、

第一班　考試日期、蚌埠十八日、南京二十日、丹陽二十二日、考試人員、主任委員李廣熙、委員林志勛、任宜萬、醫官爵鶴浩、

第二班　考試日期、揚州二十日、鎭江二十二日、無錫二十四日、考試人員、主任委員陳傑、委員黃莘侖、任恩澤、醫官劉永昌、

第三班　考試日期、安慶十五日、蕪湖十八日、靖江二十二日、江陰二十四日、考試人員、主任委員吳際賢、委員曾稔、林祖懷、醫官伊森、

京市簡訊

▲京市宣傳委員會、定本月十二日、開三屆宣傳會議、

▲衞局擬擴充淸潔隊、增加伕役一百名、

▲北京佛教同願會、派員來京、與佛教各團體聯絡、

▲新體會董事許禹生、倡導國粹武術、提案提付董事會討論、

▲原田最高顧問、以駿馬三十餘匹、贈與綏靖部、

▲顧教育部長、定日內由滬返京、

中國首創日輪配光自製科學眼鏡

精益

中外人士所嘉獎　光度準確有益可靠之眼鏡

求學時首重眼光　配眼鏡更應注意

現代青年有視力不足者對於學業前途實受莫大影響須經專家檢驗目光配戴適度眼鏡方可解除視力不足之患本公司聘有眼光學師專驗疑難目光選採歐美高尙質料精工監製科學鏡片新式各種夾金鏡架定價普及歡迎參考

設有新式驗光儀器免費驗光　檢查目力

太平路一八二號之一　A595

南京廣播電台播音節目

XOJC 660 周率

一月十一日（星期四）（南京時間）

時間	節目	備考
上午一一・三〇—一一・五九	家庭節目（兒童玩具的種類和教用分類）	（家庭雜談）
一一・五九—一二・〇〇	報時	（北京語日本語）
下午一二・〇〇—一二・三〇	故事	（水滸傳—朱全義）（釋宋公明張鴻儒）
一二・三〇—一・〇〇	唱片	（西洋音樂）
一・〇〇—一・二〇	報告新聞	（北京語）
一・二〇—一・五〇	唱片	（京劇）
一・五〇—二・〇〇	預告節目	（北京日本語）
二・〇〇—二・三〇	唱片	（中國音樂）（歌唱）
二・三〇—三・〇〇	經濟新聞	（上海語）（轉播大上海）
三・〇〇—五・〇〇	休息	
五・〇〇—五・三〇	特別兒童	（兒童故事「木偶奇遇記」—名人傳記「胡佛」附兒童謎語「第三十七次」）（劉濂・李登雲）
五・三〇—六・〇〇	日語講座	（日語講座第二輯）
六・〇〇—六・三〇	報告新聞	（黃鑑村）（北京語）
六・三〇—七・〇〇	皇軍將兵之時間	（消息之播音機軍人之通信興後方之通信）
七・〇〇—七・一五	演講	（宣傳局第七一次）
七・一五—七・三〇	報告新聞	（北京語）
七・三〇—七・四〇	報告新聞	（日本語）
七・四〇—八・〇〇	唱片	（日本音樂）
八・〇〇—八・三〇	唱片	（中國音樂）
八・三〇—九・〇〇	遊藝	（杭州戲）（轉播杭州）
九・〇〇—九・二五	報告新聞	（北京語）（轉播大上海）
九・二五—九・五〇	遊藝	（歌唱）（轉播大上海）
九・五〇—一〇・〇五	時事講述	（北京語）（轉播大上海）
一〇・〇五—一〇・一五	預告節目	（北京語）

沉寂空氣籠罩市場 米市勢成擯持 價格盤旋昨仍平穩

（本報訊）邇來各地米價之飛漲，皆打破有史以來之空前紀錄，究其飛漲之由，產區禁止出境，交通運輸困難，來源稀少，供不敷求，致造成歷年所罕聞之高價，升斗小民，生活日艱，雖經當局成立評價委員會，力謀抑平，無如到源迄無起色，以致護效甚微，漲風勢雖遏止、昨日河下來源，依然不興、外江僅到船二隻，見米壟百餘担，內河到二船二車，見貨二百餘担，廊行到廳獻貨二三百担，開市後成交，呆滯如昨，結果，除城戶補進二三百担外，別無成交，行盤仍平，未呈榮辱云，

金銀市價平穩 華興微見興奮 日票略有下降

（中聯社）九日外匯市場，英美匯均盤旋回緊，美匯復縮進八金元關內，金市遂微形興奮，華興券軒昂不多，惟日票因大戶心思恍惚，乘機拋出，收盤時較上日略低，茲將本日動態錄后，

泥滙、收盤英匯四便士八四一二五、（比上日縮〇、〇六五）美匯七金元九六八七五、（比上日縮〇、〇九三七五）金市、大條四〇八二元、（比上日漲九元）飾金、（比上日半）出四一五元、進三九〇元、銀市、（並上日半）出三元、進二元六角、銀元、（比上日半）二元〇八分、華興券、（比上日漲二元）出一二七元、進一二二元、日票、（滬市收盤）、（比上日進出各跌一角二分半）進七十九元三角七分半、法幣一百二十五元九角八分、出七十九元一角二分半、法幣一百二十六元五角八分、京市錢莊掛牌、（比上日進出各跌二角五分）進八十元、法幣一百二十五元、出七十九元五角、法幣一百廿五元八角、紗市、匯市稍緊、但美印棉均稍疲、故紗市無大上落、計東紗成交一千二百包、華紗一千三百九十包、划條卅三元、卅元、萬利行盤、六支藍鳳獅三百廿四元、十支金塔五百四十二元、十六支豐年六百八十五元、十六支水月六百八十五元、十六支金塔六百八十二元、廿支豐年七百廿二元、廿支藍鳳七百廿六元、卅支大喜七百〇七元、廿支水月七百廿三元、廿支金塔七百廿五元、廿支月琴七百十八元、卅二支藍鳳九百四十元、卅二支彩球九百七十八元、

浙茶來源斷檔 皖茶獨霸市場

（本報訊）茶市邇來貨色缺乏極多，市面實價有堅無疲，杭茶產區封鎖，迄今未解，產品不能運京供銷，本街茶商，均紛赴皖茶產地活動，貨方以去化濃厚，居奇之心，油然而生，且中途往返不便，運貨迭經加增，行盤亦風起雲湧，堅秀異常，現市場供銷者，類爲六安黃山產之毛茶，市存不豐，各號門銷僅供零星點綴，刻上色每担一百八十元，中色一百四十元，下色七八十元云、

現金昨跌五元

（本報訊）連日滬金市況，變動雖微，但前途仍極倏忽不定，復經各方謠諑蠭起，人心異常浮動，雖經各幫之力進不止，但疲風終難挽回，現金徘徊於四千一百元關內，未能再度報漲，本街成交方面，稍有活意，四鄉入城售出者頗多，行盤受滬金影響，略告微跌，計買進三百九十元，賣出四百十五元云、

外滙變幻莫測 華興券兎起鶻落 昨市進一二二出一二七

（本報訊）週來華興券因外匯呼吸轉劇，已打破寂寞狀態，迭演成兎起鶻落之勢，蓋以該券維持六便士信譽，乃迭有伸縮，盤旋不已也，前日華興券市落至進一二〇元，出一二五元，入昨夜漲至進一百二十二元，出一百二十七元，故人心頗爲看活，而該券之起落，誠難加以揣測云，

龍貨充斥市場 荳油迭告鬆弛

（本報訊）本京油市，歸綿數月之缺乏恐慌，現已逐漸充斥市場，跌風迭告鬆弛，行盤絕難看堅，市況論入半穩之局，卒因市銷仍濃，四鄉客戶入城者，買意甚勁，致市盤連日未告衰疲，昨日油市開盤，明晴市叫價，均屬平居，一時殊鮮變化云，

商訊彙誌 米粮勢成徘徊 油價進銳退速 生棉突形回漲

（中聯社）十日京市商場動態錄后，

米市 交易益形寥落，市場生氣毫無，緣之來源寥寥，整個市場到貨不足千担，行盤在到銷均衡之情況下，終呈徘徊，計來源外江三船米百餘担，內河二船米百餘担，三車二百担左右，廊行三百担，成交三百担，行盤糯米二十四元，洋熟二十二元，黃熟二十一元六角，櫻米二十一元，元熟十七元八角，糯米十八元五角—十九元，

雜糧 市場一度熱鬧，本日復又沉寂，市價無激烈動盪，計芝蔴二十九元，小麥十六元五角，黃豆十九元，綠豆二十元，赤豆十六元，玉米十三元，

生棉 市價倏忽，邇來來源發生阻滯，市價回漲頗熾，現成交市價每担八十四元，又再起七元一担云，

油市 來源勇躍，市場供過於求，且交易沉寂，市價進銳退速，再度猛落，計豆油七十八元，蘇油七十二元，大槽油七十四元，揚大槽荳油七十五元五角，生油七十元，桐油上等二百四十元，次等一百六十元，清油三十五元，

南北雜貨 雜貨市場交易紛紜，頗爲熱鬧，各貨均皆堅挺向上，大戶囤積，心意頗堅，市況秀利，計糕粉九元二角，高莊棗頭號三十二元，次號三十六元，棗頭號三十八元，中號三十六元，次號三十四元，大香二百〇五元，正二圓一百二十元，大川一百〇二元，津紅三十元，元紅十八元，馬牙棗十五元，西棗四十元，柿餅二十四元，對江粉絲三十八元，龍潭粉絲四十元，白菓四十元，花生十八元，木耳二百六十元，青耳二百九十元，冬筍四十五元，

商情

米類（每石價）

品名	價
黃熟 上	二一．六〇
黃熟 中	二一．三〇
黃熟 次	二一．〇〇
洋熟 上	二一．八〇
洋熟 中	二一．五〇
洋熟 次	二一．二〇
普通機米	二一．〇〇
元熟米	一七．五〇
糯米 上	二四．〇〇
糯米 次	二二．〇〇
玉黍 上	一三．〇〇
玉黍 次	一二．〇〇
綠豆	一九．五〇
黃豆	一九．〇〇
赤豆	一七．〇〇
青豆	一九．五〇
芝蔴	二九．〇〇
小麥	一六．五〇

油糖類（每担價）

品名	價
大連豆油	（缺貨無市）
生油	七四．〇〇
淮豆油	七六．〇〇
當豆油	七六．〇〇
大清油	七四．〇〇
小清油	七三．〇〇
秋油	一六．〇〇
蔴油	七八．〇〇
糖油	一八．〇九
鹽	一七．二三
袋赤白糖（每件）	七二．〇〇
四五白糖（每件）	八〇．〇〇
四號白糖（每件）	八〇．〇〇
袋白白糖（每件）	九八．〇〇
枝洋（每担）	四五．〇〇
提膏（每担）	四七．〇〇
粗砂糖（每包）	九八．〇〇
冰糖（每担）	六八．〇〇

麵粉（每袋價）

品名	價
綠牡丹	八．八〇
紅牡丹	八．三〇
藍牡丹	六．五〇
綠飛靈	八．八〇
紅飛靈	八．三〇
藍飛靈	六．六〇

煤炭價

品名	價
滬基煤	九〇．〇〇
中興塊煤	九〇．〇〇
中興屑煤	五四．〇〇
陵山煤（每噸）	六〇．〇〇
開平煤	五四．〇〇
河北煤	缺貨
紅煤屑	五五．〇〇
煤球	每元二十五斤
龍潭煤（每噸）	四四．〇〇
銀炭（每担）	一六．〇〇
木柴（每担）	二．〇〇
黑炭（每担）	一〇．〇〇

香煙（每箱價）

品名	價
大英牌	八〇〇．〇〇
老刀牌	五三〇．〇〇
仙女牌	四〇〇．〇〇
品海牌	四二五．〇〇
金字塔	四三〇．〇〇
愛國多（日幣）	二五〇．〇〇
黃錫包（日幣）	二三五．〇〇
美麗牌（日幣）	一五五．〇〇
禮拜堂（日幣）	一二〇．〇〇
白金龍（聽裝）	七二〇．〇〇
大長城	四六〇．〇〇
小長城	三三六．〇〇
大聯球	三八〇．〇〇
大香檳	四二〇．〇〇
明星牌	三二〇．〇〇
百花牌（法幣）	一四二．〇〇
雙斧聽（日幣）	一三一．〇〇
雙斧牌（日幣）	二一五．〇〇
全蘇牌	二二七．〇〇
指南牌	一八二．〇〇
長壽牌	一四二．〇〇
吉祥牌	一七五．〇〇
大前門	三〇〇．〇〇

酒類（每担價）

品名	價
燒酒	二八．〇〇
泡子	三六．〇〇
高粱	六〇．〇〇
紹興	二六．〇〇

金銀市價

品名	價
金買入（市平）每兩	洋三九〇元
金賣出（市平）每兩	洋四一五元
銀買入（市平）每兩	洋二元八〇
銀賣出（市平）每兩	洋三元〇〇

銀幣折兌

品名	價
華興票買進	一二二．〇〇
華興票賣出	一二七．〇〇
法幣百元換日票進	八〇．〇〇
法幣百元換日票出	七九．五〇

雜品（每箱價）

品名	價
美孚洋油 原廳	一五．五〇
亞細亞煤油 原廳	一四．二〇
光華洋油 原廳	一四．〇〇
幸福洋油 原廳	一四．二〇
鎮江火柴（每箋價）	二四．五〇
南京火柴（每箋價）	二四．五〇
僧帽牌洋燭	一七．八〇
飛艇牌洋燭	一七．四〇
岡本肥皂	一二．三〇
日光牌肥皂	二四．〇〇
碱 每担	一二．〇〇

上海經濟市況

滬市匯兌 上午開盤
英匯現貨 四便士六四分之五五 售
二月 四便士三二分之二五 售
美匯現貨 八金元 售
二月 七金元三二分之二七 售

軍票合法幣
七九元八分之一 售
七九元八分之三 購

海關金單位（華興券）
金單位 二元七〇八
合法幣 三元四九四
匯劃貼現率 三元三〇—三元四〇

滬市棉紗現貨
日光（一六支） 六八〇元
藍鳳（二〇支） 七二〇元
彩球（三二支） 九六〇元
立馬（四二支） 一，〇三〇元

滬市棉布現貨
四君子（四綫） 四七二五
四君子（五支） 四七二五〇
龍頭（細布） 一二四八五

滬市雜糧現貨市況
大豆油 一〇二元
大豆 一九元五〇
花生油 七三元〇〇

外棉市況
白洛去 二一五元七五
亞尼甘 二〇七元七五
白拔萊 元
美棉 二二八元二五

華興銀行公定行市
英匯 六便士 售
美匯 九金元八分之七 售
華興 一二三元 售
法幣換華興行市 一二九元 購

滬市匯兌 上午收盤（查星期三星期六午後休息）
英匯現貨 四便士三二分之二七 售
二月 四便士四分之三 售
美匯現貨 七金元三二分之三一 售
二月 七金元一六分之一三 售

軍票合法幣
七九元八分之一 售
七九元八分之三 購

滬市棉紗現貨
日光（一六支）、藍鳳（二〇支）、彩球（三二支）、立馬（四二支） 不變

滬市棉布現貨
四君子（四綫）、四君子（五支）、龍頭（細布） 不變

滬市匯兌 下午開盤
英匯 便士 售
美匯 金元 售

米（江蘇米每擔） 三八元〇〇

糖
綿糖（太古B） 五七元五〇
白雙糖（爪哇二四號） 五七元〇〇
赤雙糖（爪哇） 四四元五〇

日本經濟市況

東京匯兌 近期
美匯 二三金元一六分之七 售
二三金元三二分之一五 購
英匯 一先令二便士一六分之三 售
一先令二便士三二分之九 購

神戶雜糧
黃豆白眉 現貨 一八圓一五
豆餅 近期 四圓〇〇
刻貨 一七圓〇〇
小麥內地貨 一三圓三五

正金掛牌
美匯 二三金元一六分之七
英匯 一先令二便士一六分之三

	大阪棉花 上午開盤	大阪棉布 上午開盤	大阪棉花 上午收盤	大阪棉布 上午收盤
一月	七五元二五	四元三〇	元無市	四元二五
二月	七七元〇〇	四元五〇	元無市	四元四〇
三月	元無市	四元六五	元無市	四元六三五
四月	元無市	四元七六	元無市	四元七九
五月	元無市	四元八三	元無市	四元九二
六月	八九元〇〇	四元九五五	八八元九五	五元〇一四
七月	九〇元二〇	五元一一	八九元八〇	五元一四

小麥滿洲貨 圓無市
硫安現貨 三圓九四
滿洲鉄皮 圓無市
上海鉄皮 三圓一二

大阪製粉油市價
小麥粉現貨 五圓五八
小麥粉遠期 圓無市
栗子油 八〇圓五〇
棉子油 一三圓四〇
豆油 一二圓五〇

大阪棉布現貨
龍頭 八圓六〇
鷄鳥 八圓四〇
人面 六圓八〇
二〇分之二〇 四圓三〇
軍人牌 九圓〇〇

大阪棉紗現貨
雙鹿（一六支） 一月 二九圓八五
金魚（二〇支） 一月 三一圓〇〇
白鐘（三二支） 一月 三六圓四五
蜂子（四二支） 一月 三九圓八〇
岩國 四〇デニル 九一圓一五
絹紡絲 五八〇圓

	大阪棉花 下午開盤	大阪棉布 下午開盤	大阪棉花 下午收盤	大阪棉布 下午收盤
一月	七五元二五	四元二五	元無市	四圓二八
二月	七七元〇〇	四元四二	元無市	四圓四五
三月	元無市	四元六三五	元無市	四圓六五
四月	元無市	四元七七	元無市	四圓七八五
五月	元無市	四元九二	元無市	四圓九二
六月	八八元九五	五元〇四五	八八元九〇	五圓〇四五
七月	八九元八〇	五圓一五五	八九元八〇	五圓一五五

歐美經濟市況

銀塊市況
倫敦近期 二一辨士 八分之七
遠期 二一辨士 一六分之一三
孟買近期 六〇羅比 一六分之一一
中期 六一羅比
遠期 六〇羅比 八分之七
紐約公表 三四仙 四分之三

倫敦金塊現貨 一六八先令

李物浦棉美
一月 八辨士九三
三月 八辨士八九
五月 八辨士八五
七月 八辨士七六
十月 八辨士四九
現貨 九辨士〇二

紐約定期棉花市況
舊規定 一月 一一仙一八 無市
（九分之二吋棉）三月 一一仙一〇—一〇
五月 一〇仙七九—七九
七月 一〇仙四三—四四
月 仙
月 仙
現貨 一一仙四三 無市
開盤 一一仙〇九—〇九
三月最高 一一仙一一
最低 一一仙〇六
新規定 一月 一一仙二九—三〇
（一六分之一五吋棉）三月 一〇仙九六 無市
五月 一〇仙六五 無市
七月 九仙九七—九七
十月 九仙九一
一二月 仙
現貨 一一仙六三 無市
開盤 仙 無市
三月最高 一一仙三〇
最低 一一仙二三

倫敦匯兌市價
匯紐約 四金元〇二仙五〇
匯巴黎 一七六法郎五〇
匯荷蘭 七基爾德五二

倫敦遠東匯兌市價
匯上海 五辨士 八分之三
匯孟買 一八辨士 三二分之一
匯香港 一五辨士
匯新嘉坡 二八辨士 三二分之七
匯日本 一四辨士 三二分之一一
匯西貢 一三辨士 八分之七

紐約匯兌市況
匯倫敦 三金元九五 八分之七
匯同三個月遠期 三金元九二分之一
匯上海 八金元一〇
匯日本 二三金元四七
匯柏林 四〇仙二〇
匯荷蘭 五三仙三〇
匯巴黎 二仙二四 八分之三
匯同三個月遠期 二仙二〇 八分之三
匯比利時 一六仙七九

火車

▲滬南線（下行）

驛名	急行一列車（發車時刻）	普客五列車	汽動二列車	普客七列車	混客九列車	急行三列車
上海	八、〇〇	八、三五	一〇、一五	一一、二〇	一三、四〇	一五、〇〇
崑山	八、五二	九、五〇	一一、一六	一二、四〇	一六、二二	一五、五三
蘇州	九、三二	一〇、四三	一一、五七	一三、四二	一七、四九	一六、三四
無錫	一〇、一五	一一、五五		一四、三八	一九、三四	一七、一六
常州	一一、〇二	一二、五二		一五、四一	二〇、四七著 七、一〇發	一八、〇八
丹陽	一一、四七	一三、五七		一六、四六	八、五一	一八、四八
鎮江	一二、二二	一四、四五		一七、三六	一〇、四七	一九、二三
南京着	一三、三〇	一六、二〇		一九、一〇	一三、一〇	二〇、三〇

▲滬南線（上行）

驛名	普客六列車（發車時刻）	急行二列車	汽動一列車	普客八列車	混客一〇列車	急行四列車	汽動四列車
南京	七、〇〇	八、〇〇		一〇、四〇	一四、二五	一五、〇〇	
鎮江	八、三九	九、一四		一二、二〇	一七、四一	一六、一三	
丹陽	九、二二	九、四四		一三、〇一	一八、五一	一六、四四	
常州	一〇、五九	一〇、三二		一四、一七	二〇、一二著 七、一〇發	一七、三二	
無錫	一一、五七	一一、一六	八、一〇	一五、〇七	八、四二	一八、一五	一四、三〇
蘇州	一三、〇八	一二、〇二	八、五四	一六、二九	一〇、三九	一九、〇一	一五、一一
崑山	一四、〇三	一二、三八		一七、一八	一二、〇〇	一九、三七	
上海着	一五、二〇	一三、三〇	一〇、〇〇	一八、三〇	一四、二〇	二〇、三〇	一六、二〇

▲吳淞線（全部汽動車）

	一三〇一列車	一三〇三列車	一三〇五列車	一三〇七列車	一三〇九列車
（下行）上海發	七、三一	一〇、〇五	一三、四〇	一六、〇〇	一八、四〇
吳淞着	七、五五	一〇、三四	一四、〇四	一七、〇四	一九、〇四

	一三〇二列車	一三〇四列車	一三〇六列車	一三〇八列車	一三一〇列車
（上行）吳淞發	八、〇五	一〇、五〇	一四、二〇	一七、三五	一九、一五
上海着	八、三〇	一一、一四	一四、四四	一八、〇〇	一九、四〇

南寧線下行

站名		
南京開	八、一〇	三、一〇
中華門	八、五三	三、五三
板橋	九、二一	四、二二
江寧鎮	九、三八	四、四五
銅井	十、一四	五、〇一
慈湖	十、一九	五、一五
馬鞍山	十、二七	五、三二
采石	十、四二	五、四五
當塗	十一、〇八	六、一三
大橋	十一、二九	六、三四
蕪湖	十二、	七、四五

南寧線上行

站名		
蕪湖	九、〇〇	三、三〇
中華門	十二、四〇	七、一〇
南京	一、一〇	七、四〇

戲劇類

中華大戲院 A501 （即夫子廟首都大戲院原址）
國華新近最新型的巨製 夜明珠！機關！陷阱！充滿疊疊！重重！
金錢 女色 反映着繁華世界的黑暗面
一對姊妹花 嚴月開 嚴月冷 破題兒初次合演！
舒適 白雲 龔稼農 嚴工上 主演
今天優貢獻 夜明珠 全部奇情偵探巨片
張石川監製 程小青編劇 鄭小秋導演
中華電影公司特殊提供

世界大戲院 A502 地址新街口
新華影業公司出品 最有情趣的悲劇故事古裝巨片 全部歌唱對白有聲登峯造極
琵琶記
趙五娘剪髮賣髮 蔡伯喈大悲庵求認糟糠妻
監製 張善琨 導演 楊小仲 主演 陳燕燕 梅熹 童月娟
時間：下午一時三時半七時
票價：仍售二角三角

中央大舞台 錦記 A503 地址淮海路十五號
秦秦秦 巧鈴 巧雲 巧寶 達子
今天日戲 大四杰村 鐵弓緣 打漁殺家
今日夜戲初次公演 三本狸貓換太子
日戲一時夜戲六時開演

南京大戲院
對號四五正二普九角捐加 兒角分廳通角分稅外
陳趙林于 吉瑞麟占元 方美君 聲素琴
今天日戲新排巨劇 全部西涼王
夜戲復演偉大巨著 濟公活佛 頭本
新戲上演 客券暫停 時月用 A504

更新大舞台 地址科巷
朱寶霞 朱紫霞
今日日戲 杜十娘
今日夜戲 狀元榮歸
價目

明星大戲院 四象橋 A505
今日日戲 張韻樓 新雲秋
今天夜戲

更生京劇團
預告 張韻樓 主演 （老）（牌） 關公 走麥城
A550

羣樂戲劇廳 夫子廟 A516
今日化裝節目 高尚娛樂·普通代價
夜戲 黃桂春 打棍出箱 金鳳樓 張松獻地圖 王玉清 琴唱
每逢星期日加演日場 各大歌星蒙芳會唱

全安茶戲社 A507 地址夫子廟
今天夜戲化裝彩排
花美蓮 洛陽才子 王雲 潘聲 美華 仁貴回窰
各大歌星羣芳會唱
每逢星期日加演日戲

月宮茶戲社 A508 夫子廟
今晚加演彩排
元月十一日星期四 時間每日下午五時開演 每逢星期假日加演日戲
童素芳 主演 嫦娥奔月
張俊良 主演 徐母罵曹
特請諸大歌星蒙芳會唱
注意預告 風雨不更

新亞俱樂社 A509 夫子廟貢院東街卅一號
茶資 每日下午六時

鞋帽類

盛錫福 發行所建康路三山街
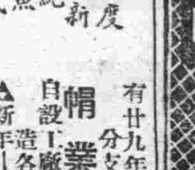
本年度最新鮑魚式
有廿九年歷史 分支店遍全國 自設工廠 帽業權威

天津三聚鞋莊 中華路東街

華美男女鞋室 夫子廟
現到樣式 A515

洋服類

杭州綢緞公司 新開 中華路商場
各大綢廠聯合組織 門市批發均照山價
經銷常錫滬杭綢緞花式 名廠布正 別開生面 花式多 售價廉
各貨開幕伊始 大減價 一星期 逾格從廉 努力貢獻 A541

大新公司 建康路一五一號
馬褲呢大衣 眞絲絨旗袍
大會 秋季大廉價 A542

鴻大時裝公司 上海分此
冬季大減價 照碼九折
男式部 女式部
化學西裝大衣 孔士馬褲呢大衣 冬季皮領大衣
現成有數百件每件三十元
歡迎選購 A543
南京夫子廟貢門前一二六

三江南行 南京市洋服業首屆 高等西裝 女子大衣 新式
新址康建路一〇一號

各地通訊

無錫縣知事 楊壽桐慘被暗殺
友軍懸賞緝兇斷絕交通搜索

（中聯蘇訊）無錫縣知事楊壽桐九日下午五時、在無錫迎賓路、被暴徒狙擊身死、茲將經過詳情、分誌於後、

——楊氏履歷——楊氏爲無錫望族、即水利督辦楊壽楣之弟、幼年自大學畢業後、即留學日本、學成歸國、在當地興辦實業、歷任局長縣長等職、政績甚佳、事變後、養晦家園、無心仕版、數月前、因前任知事秦亮工去職、縣政乏人維持、故當地民衆、及各團體、一再敦促、楊氏以父老之情難卻、故出任巨艱、到任以來、對於地方政務、獨任其難、而中日親善、及建設東亞新秩序之進行、更爲努力、以至遭人嫉妬、遭此巨變、

——出事經過——楊氏自蒞任以來、勤政愛民、爲桑梓造福、不辭勞怨、故政聲鵲起、不料九日下午五時許、楊氏因公出縣署出外、隨同保鏢一人、至迎賓路附近、突有暴徒數人躍出、持槍向楊及保鏢者亂放、一時彈如雨下、暴徒見目的已達、乃乘機逃逸無蹤、迨崗警聞得槍聲趕到、楊已身臥血泊之中、即將其車送醫院救治、已因傷重無挽救餘地、保鏢一人、亦中彈身死、地方人士、聞此凶耗之後、無不痛惜萬分、故已環請各機關緝凶、務必將暴徒拘獲嚴懲、以慰忠魂云、

——事後緝凶——（中聯社無錫十日電）無錫知事被狙殞命後、友軍當局、佈告懸賞一千元、捕捉兇犯、並規定自十日起自十八時至翌日八時（日本時間）止、全城及無錫附近水陸交通一概斷絕、並希望民衆協助、搜索兇犯、

廣州市公署公安局 廿九年度施政綱要

（中聯社廣州訊）廣州市公署成立以來、積極推進市政、刷新一切、關於廿九年施政擬實施計劃書、不日即行公佈、剏公安處業將預定廿九年施政要綱擬定、茲探錄於次、（甲）關於行政事項、一、警捐、改善警捐徵收標準、二、戶籍、調查市勢完成本市戶籍、三、行政、交通取締、實施車輛及駕駛人員之檢驗及登記營業取締、實施旅館妓館娼妓取締、（乙）關於警務事項、一、增發警械、二、繼續擬送及投考訓練警士、三、規復東山沙河兩警署及各警署派出所、四、分期訓練職員、五、改善夜勤制度、六、訓練警士記憶戶籍辦法、七、增加街燈以利巡邏、八、分期檢閱員警勤務、（丙）關於社會事項、一、籌訂保甲辦法、以與自警團聯繫推進、二、領導市民團體輔助保甲推行、努力興亞建設、三、籌設保甲人員訓練所、以謀意志齊一、四、提倡舊道德、以維風化、五、舉辦集團結婚、以明禮教、六、訓導工商復業、實行經濟提攜及合作事業、以謀福利、七、頒佈社會單行規例、以資遵守、八、籌設貧民生計銀行、以調劑失業、九、收回救濟院、以嘉惠老弱及廢殘市民、十、規復警察醫院、以利便在職員司、衆可醫治疾病人犯、十一、關於公營公益事業之規劃設施、十二、編纂事項、十三、關於書報刊物之編本處迭次頒發之法規事項、十四、編計本市人口統計事項、十五、關於婚姻慈善財產公益迷信之統計事項、十六、關於本市學界商界及失學失業之調查事項、（丁）關於衛生事項、一、按照時序舉行各種預防接種、二、改善清理全市糞溺垃圾、三、修理全市公廁、四、規復舊有西居場、五、規復市場、六、籌設衛生警署、七、舉行中醫生考試、八、恢復市立醫院、九、恢復原有精神病院、十、恢復衛生區事務所、十一、檢驗公娼、十二、擴充檢疫所附設傳染病院、十三、恢復檢驗化驗所、預備製造各種血清疫苗、十四、釐定取締醫藥廣告規則、十五、全市特種商品之化驗派冊、十六、減蠅蚊運動、十七、全市鼠箱及垃圾箱、十八、規復增設拘留所、（戊）關於停柩取締事項、一、增設濟良所、三、擴展承寮所職權範圍、（己）其他事項、一、改善處理文書手續、務求迅速確實、二、規定警官任用條例、三、嚴格考核所屬員警操行能力及一切勤務風紀懲獎等辦法、四、杜絕貪緣倖進、本處一般購置修繕事物、滿五百元以上者、招商公開投承、以杜流弊、

盤據浙省黨軍 戰意完全喪失
日軍一年來在浙戰果綜計

（中聯杭訊）蹯踞於上海湖州杭州三角地帶、潛行攪亂後方之黨軍第六十二師、新編第三十師、抗戰自衞團、浙江省保安隊等之各部隊、經日軍積極運續猛烈之討伐、已受徹底打擊、其多季反攻已悉遭失敗、其企圖亦盡行破裂、以致喪失戰意、再起無能爲力、該地區之治安、均頓呈明朗化、茲誌去年度日軍××部隊、在該地區一年間所獲赫赫戰果綜計如次、交戰次數一七九九次、黨軍遺屍二五六七具、捕虜二三〇名、鹵獲品迫擊砲三門、重機槍二五挺、輕機槍五四挺、步槍二四一四枝、自動步槍二〇枝、水冷式機槍二挺、LG式提克槍四三枝、MG式提克槍六枝、手槍一三四枝、步槍彈四〇九四七三發、重機槍彈四三七一發、手溜彈三七五五枚、迫擊砲彈一八七七枚、備劍七三二柄、槍五六枝、十字鍬二六四柄、圓匙五一〇把、青龍刀二四一把、無線電通信機五座、電話機二一座、鋼帽二二五頂、馬三〇四、民船五八隻、汽輪一艘、機艇一〇隻、獵槍枝七、摩塞爾槍一九枝、提克彈四五七四發軍用望遠鏡二副

（中聯杭訊）日軍富田部隊中木隊、四日下午十一時、由××出發、經十八里橋、（嘉興東南約十公里）向鳳嘴橋南方約六公里）前進、五日六時三十分許、在鳳嘴橋邁黨軍六十二師三百七十一團、抗日自衞團工作隊之混合軍約五百八、即由四週加以包圍、於六時四十分突加奇襲、給予黨方致命之打擊、該日下午十一時、日軍歸還××地、此役黨軍遺屍四百二十具、日軍俘虜黨軍二十三人、並獲步槍二十枝、電話機三架、步槍彈一五〇八發、手榴彈二十五枚、手槍一枝、米四百袋、青天白日旗三面、其他甚多、日方損害、死一傷五、

魯省當局慎重公帑 澈底矯正陋習
各縣局經征稅款隨征隨解 查有拖欠主管官即行罰薪

（濟南訊）山東省公署財政廳長李秉鈞、以查各稅收機關、經征稅款、照章隨征隨解、月清月款、不得絲毫存留、致涉虧欠、乃近來各縣局對於征起稅款、往往任意擱置延不報解、一旦地方發生事故、動輒藉詞損失、呈報核銷、長此因循、於國家正供、實有莫大影響、自應澈底矯正、以重公款、現特規定、嗣後各縣局經征稅款、無論多寡、應以月終悉數解交省庫、如征有鉅額稅款、仍應隨時報解、倘逾期不解、經查明確有拖延情事者、應查核情形輕重、罰該主管長官全月薪俸十分之一至十分之三、倘遇地方發生事故、因之損失者、完全責令該主管長官賠補、以示懲戒、該已報告於省政會議修正、通過、日內即將由省署通令所屬各縣局、一體凜遵云云

上海百家米號 負責辦理平糶
今日在浦東同鄉會商討辦法

（中聯滬訊）上海米號業同業公會、接受平糶委員會之委託、辦理平糶後、業經指定兩租界會員一百家負責辦理、爲使各米號明瞭此次辦理平糶經過詳情及辦法、茲特定於十一日下午假座浦東同鄉會邀集一百家米號代表舉行會議、共商進行、屆時民食調節協會、平糶委員會等均將由常務委員出席報告、至於平糶日期、決於一月十八日開始時間爲每日下午一時起、一百家中五十家專售平糶券、五十家則專任糶米、如此可免擁擠、平糶數量每家每日以五十包爲限、第一批平糶之米、即爲平糶會向市上購進之碎米一萬五千包、尚有向西貢訂購之碎米一萬六千包、本月中旬亦可運滬云、

滬杭道上 來往旅客頻繁

（中聯杭訊）杭市商業繁榮、店舖林立櫛比、一般商賈、爲應市民所需、向滬採辦貨物、往返較多、近來滬杭道上、來往旅客頻繁、上月頗形激增、茲據杭州驛站消息統計如下、上行車（第一次二三九〇人、第二次四五五八人、第三次一二四〇人、（下行車）第一次、一四九八人、第二次三六六〇人、第三次三七七四人、共計一七一二〇人、

四合一牙膏 四大功效 從未有過
1 合反尼古丁 Anti-Nicotine
2 合卡卜立 Carbolic Comp.
3 合双養劑 Hydro-Peroxide
4 合幾阿蘇劑 Creosotum, etc

烟牙黃牙 一刷即白
南京批發處 裕興厚 昇州路坊口街
各大商店均有代售
獎美金壹千元 外加國幣兩萬元
惟購四合一牙膏四合一洗面粉一匣或四合一香水皂兩塊

四合一洗面粉 用此一種 可省四倍費用 可省四倍手續 可省四倍時間
四合一洗面粉之最大功效．即用此粉洗面後．立刻使皮膚軟柔．清潔．爽快．光滑．白嫩．又能消除粉刺．瘰粒．雀斑．

四合一香水皂 天冷用之 可活血脈 可防膚烈 可免凍瘡
不含碱性 不傷皮膚 香味濃厚 經用耐用 用到底 香到底

無毒長壽 有毒短命
能治癒梅毒·體毒 生出神効 神秘靈妙作用

普通的注射藥都是簡單的作用於血液內的、但是這毒掃丸是不一樣、把對於局部病症、心臟血管、內臟組織中侵入的強梅毒菌是不用提、甚至於腦脊髓的病症也生出神効！毒掃丸服藥容易、同時用後勿論怎樣頑固的舊病也滅絕其病根、掃敬其痛苦。痊癒此病就頭腦明晰、無病長壽、絕不知早老短命的怨恨！如其藥名、得着「神秘靈妙的排毒療法」的好評。輓近醫學的先進國日、德兩國的權威者、都應用於治療上、見其神効後都稱讚說稀奇的治療劑哪！

毒掃丸
山崎藥房

請吸 高貴的 指南牌香煙
煙絲上等 「煙味適口！」
裝璜雅觀 「價錢經濟！」

各香煙店均有出售
上海華生煙草公司啓
A582

△行員見習生募集 B38
一、需要今年中學畢業者二人（中國人男）
二、需要今年小學畢業者一人（中國人男）
要本市內確實保證人二人
希望者將履歷書及本人寫眞添付投函本支店一月十二日截止
採用決定後當通知本人
株式會社上海銀行南京支店

雜件類

律師葉兆昌 衛平法律事務所
所址一南京城內新街口糖坊橋三十八號之三
A584

首創新鮮魚翅
新鮮魚翅獨家創設市上劣貨請臨鑒別 酒樓家宴便利敏捷如荷惠顧老價不折
地址建鄴路近淮清橋三六八號 永昌隆魚翅號啓
A573

長城牌

明星香烟 烟中明星

和興烟草公司出品

新都無線電行
南京唯一無綫電行保證顧客滿意設計無綫電各種另件試聽公共演講器電動揚聲器不定期修理設計大小變壓器收音機一切長短波綫圈中週變壓器設計長短收音機可思議疑難雜症附郵票五分來函詢問南京國府路三二號
A575

新華無線電公司
發售——舶來品電機及材料
裝修——各種收音機發報機
計設——播音機擴大器
代售——日語講座播音教程
地址——太平路實業部對面
A587

日軍指定 維新政府綏靖部指定
河村軍刀兵器廠
△軍刀、文官用刀、軍用布縫、青年團用具、水筒飯盒、木槍劍道防具、土木工具、警官用刀、發賣中、專製證章、一式大量批發▽
地址 東海路十一號 電話 二一三九二號
A572

總經理 吉田洋行
地址 復興路五五號
電話 二一三九一號
A585

蕪湖益豐豆麵粉廠 已徵稅統 通行全國
本廠出產綠龍鸞鷺紅龍等三種麵粉較高代價則以本廠現已開始裝運不日即將到京發售比其他各牌麵粉

中華鐘表眼鏡行
本行開幕伊始搜羅歐美各國最新式鐘表光學眼鏡現已大批運到零整批發內設驗光部聘請專家研究光目儀器免費驗光高等技師精修各國鐘表偷蒙各界惠顧無任歡迎
太平路黨公巷口二八號
A586

三新池 汽水盆浴堂
高貴浴室 普通價錢
水汀開放 溫暖如春
地址 中山三華路街
A579

當
敝典擴充營業起衣息庫修理堅固當價準確息減輕期限放長金銀行利在百元以上者每月迎見二分如蒙惠顧不勝歡飾特此通告
南京楊公井延齡巷十號 榮昌當謹啓
A577

義合東磚瓦
製造廠南京和平門外東門村三十六號山中路保泰街口電話二三二一六號電報掛號〇〇一〇一號
宿舍南京金陵大學側滸家菜園三號電話二一五一三一
滬辦事處南京路大哈同大樓三一八號接洽人周御之電話二七六四電報掛號二三四八號
A574

四明標準眼鏡公司
自製晶石鏡片 新型科學眼鏡 免費驗光 售價低廉 歡迎批發 比衆克己
A576
地址：太平路太平巷口

外交部一年來工作概況

上海英兵侵襲滬西大西路警察派出所、暨滬西英捕槍殺市警案

民國二十八年一月五日、有英兵二十餘名、突襲滬西大西路與哥倫比亞路轉角處之上海市政府警察派出所、迫令巡警立即退出、擲擲傢具於路上、並卸下中國國旗、將該派出所房屋封鎖、加貼封條、經上海市政府向英方交涉無效、又市府職員往滬西收稅之時、常有爲英兵阻礙、甚至不能執行職務之事、本部據報上述情形、當即依據事實、於一月十一日、照會駐華英使、提出抗議、一面仍由上海市政府逕向滬英軍當局嚴重交涉、又本年八月十九日、滬西警察大隊第一中隊長張則昌、率警巡邏至極司非爾路忻康里口、被英捕無理攔阻、經據理力爭、竟被英捕房警備車開放機槍、射擊隊長班長暨長當場斃命、並擊傷警士十餘名、本部據報、當派王科長赴滬調查、一面向英國駐華大使提出嚴重抗議、並將辦理經過情形呈報行政院備案矣、

爲保護僑華外人製表詳細調查案

本部爲籌劃保護僑華外人起見、經製就調查表式、於民國二十八年四月十七日、分咨蘇浙皖三省政府、及京滬二市府、將各該轄境內、僑華外人（日本人除外）之國籍職業等項、分別詳細調查、依式填報、截至現在止、准各該省市政府咨復彙報者、計江蘇省政府轄境僑居外人一百十六人、安徽省二百二十七人、浙江省六十七人、南京市七十五人、上海市二百八十二人、其餘未據填報之各處、經已分別咨催依式調查矣、

已取得中國國籍之舊俄僑民因發生困難擬恢復舊俄籍案

民國二十八年八月十二日、本部准上海市政府咨稱、關於舊俄僑民、取得前國民政府所發之中國國籍證明書或歸化執照、事變後各處多不承認、發生阻礙、咨請酌定辦法、本部當以民國十八年二月五日前國民政府公布之國籍法、及國籍法施行細則、與我維新政府政綱尚無牴觸、似可適用、則各該舊俄僑民前所領之中國國籍證明書及歸化執照、應仍有效、惟因事變發生種種阻礙、應如何辦理、經轉咨內政部核復、旋准復稱、爲便利該項舊俄僑民起見、應由上海市政府責令警察局、通令各該舊俄僑民、限九十兩個月內、將此項證明書、轉繳內政部核明、並依照手續換發維新政府新證等語、經即咨復上海市政府查照辦理矣、（未完）

去年十二月中滬外滙暨赤金情況

（中聯滬社訊）上海爲我國對外貿易重要商埠、經濟總樞紐、國內外一遇事變、金融情況、恆有劇烈動盪、自滬戰發生以後、金融之變化無窮、工商經營、人民生活、悉遭影響、受甚痛苦、尤以去秋歐戰爆發時、瞬息萬變、外滙緊縮、赤金飛昂、達於極點、至十一月上半月情形、雖漸見鬆弛、但至十二月初、復呈緊漲狀態、嗣後恆在緊漲中盤旋市價、然一般投機家已獲鉅利、茲將去年十二月中之外滙與赤金市況、分述如下、

外滙緊中帶穩

去年十二月份英美滙市、初受渝府財政部長調任之風傳、及召開全國金融會議、將討論改革金幣制對外貿易、防杜黑市市場之說、故於一日即突起緊漲之象、英滙由五便士二三七五而緊爲四便士七一八七五、美滙由八元二三一五縮爲七元五九三七五、其時港滬投機家四起競賽、而各外商銀行亦意甚淡、一時頭寸缺乏、勢遂立緊、二日緊風愈見加厲、英滙又緊爲四便士四六八七五、美滙縮爲七元二五、四日至十六日兩週間、因無特殊事變、故滙市已由緊張而穩定、英滙爲四便士五九三七五、美滙爲七元五三一二五、較之微鬆、十九日至三十日兩週間滙市忽緊忽鬆不定、結果英滙在四便士七八三五、美滙在七元八七五之緊張中盤旋、惟成交數額尙不及十一月份之多、

赤金先漲後定

至於赤金市況、則因英美滙之緊縮、而暴漲、同時香港金價亦扱漲、且以港幫在滬不限價鉅額採購、一般散戶及銀號亦爭先抓進、故一日赤金開市暴漲最烈、由三千八百九十餘元、而突漲四千一百六十五元、中間曾漲至四千二百元之高價、至四日又續漲至四千二百五十五元、九日已落回四千一百八十元、月半以後、又見續跌、至十九日市售爲四千一百十七元、二十日至三十日均在四千一百元左右盤旋中、結定成交數額尙稱不惡云、

懸賞徵集宣傳廣告圖案 發表當選者

豫先由大日本軍報道部以中日提攜明朗建設爲主題懸賞募集中之宣傳廣告圖案以十二月十五日截止應募者不勝其多截止後尚有送報道部者由華中者是不待言遠自華北廣東由郵寄來緩檢其總數達一千一百九十四點之多堆積如山審查人員因此整理多忙至歲末始得決定如左當選者

一等	金五拾圓	雷鬻氏	無錫公園路梁溪里十一號內
二等	金叁拾圓	季一告氏	靖江縣城公所
二等	金叁拾圓	周北倉氏	無錫東門外南倉門私立敦用小學
三等	金貳拾圓	朱又娟氏	靖江縣城北小學校內
三等	金貳拾圓	沈偉氏	南京白下路瑞里四號
三等	金貳拾圓	楊溍氏	大民會總本部宣傳部
四等	金拾圓	姜康明氏	無錫通匯橋下樹巷十號
四等	金拾圓	繡清氏	住址不明（請速通知地址）
四等	金拾圓	莊仲山氏	靖江縣大民會支部內
四等	金拾圓	李同生氏	上海潤利路一九四號餘源木器店內
四等	金拾圓	英氏	住址不明（請速通知地址）

◎註 採用作品當部得適當補筆通知一月十六日上午十時於南京中山路大日本軍報道部之手交賞金南京以外之當選者須經由日本軍警備隊而授與領賞者記明提出以本廣告當作對各當選者適當

大日本軍報道部 南京市中山路 B67

選後感

此次之徵募博意外之反響作品得如此之多先爲一驚其中優秀而不能認定是小學生之作品者有之如此殊爲新中國第二世壯膽！遍看全作品在技術一點於種意義雜少盡得感服之作然在於理解中日提攜之精神忠實以表現各點選者感得極大喜款特爲一等當器氏之作爲招貼極其看力且表現反共精神不遺餘力民衆之苦楚不決註解一見了然二等季一告周北倉兩氏之作雖全不脫回套但容易理解採其大衆的一點三等沈偉氏之作其等風具有獨特型色可稱優良作家然其表現方法有幾分力氣不均深爲可惜其他同盡楊雲氏之作以明朗健康的農村爲背景歸女孩童喜嬉丁作其間極其大衆的爲中國畫之型典採取此點入賞吾人立希望早日現出如此畫情形之新中國以下對於三等四等佳作批評容設他優會再表而不得入賞之作品中稱快之作品居多但反於當部幾定不得採用殊屬遺憾此等作品待待日再考究方法以發表之鑄之表現於此等作品之各個感情都是絕喊反戰反共無任渴望和平選其深切之情

一四、一二、三○

選者高爲生

紅玉萍果 大宗卸進 廉價批發 歡迎惠顧
土橋號 中山東路二〇一號 電話二一二四六號 A565

上海 美華洗衣肥皂
本廠出品美華牌肥皂揀選上等材料特請高尚技師悉心研究監造物質超藝洗用之能除祛一切汚穢清潔異常經久耐用永不縮費如蒙各界家庭女士購用試之方知言之不虛也
總批發處太平路四四五號 電話二八一一一一二番 南京前田洋行
各雜貨香烟店均有代售 A592

三六九画報
世界權威・滑稽幽默
技術生活・各地風光
每逢三六九出版 A568

盧瑞記 廣東雜貨 咸魚臘味
中山東路中央飯店隔壁二六三號 A567

賽希夷
精究大六壬命卦與衆不同汪主席乙亥年之命被傷大日本丁丑夏末必代中原戰蟠一開人民塗炭仁著不忍也以上數條省事變前刊戰南京朝邦事實可憑刻寓四象偽南洋旅館地理神祕出門面驗 A566

南京 公共行 總行址鼓樓東
中西木器 高等沙發 火爐銀箱 經租傢具 蒸溜汽水 歡迎賜顧
電話二二七〇〇轉 A569

賈朝南 徐彥林 啟事
本市國府路二三四及二三六號永記明華汽車修理部本由賈朝南經營業茲於本月十一日出讓與徐彥林改稱鑫記所有一月十日以前永記人欠欠入統由賈朝南負責以後由徐彥林負責特此聲明 B72

遺失聲明
鄙人住昇州路二十六號茲遺失第九二三六二號市民證一枚除呈請補發外特此登報聲明作廢 薛毓麒啓 B71

遺失聲明

夫子廟 太平村支店
冰糖脆松糕 奶油太妃糖 新到 平湖軟殼糟蛋 蘇州酒醉乳腐 各種巧格力 蘇州鮮肉鬆 滋養八寶粉 葷油米花糖 各種罐頭食品一應俱全
珠江路太平村總店啓 A538

萃華第一支店
外埠客商注意 貴客如想得到價廉物美之罐頭食品批發家則請駕臨珠江路西口郵局北首 包能使客家滿意 A537

千歲酒 滋陰補腎 養顏健體 每瓶壹元三角
馬慶康總經理 地址中華路一六五號 A536

中華路 祥和 南貨海味英食糖果 A535
精製各種麵包 桂花年糕 葷油米花糖 滋養八寶粉 便利顧客 麵包送售
新到 甜心巧克力 沙利文餅乾 三星白蘭地 全西大沙尾

茶食類

夫子廟 小蘇州茶食糖果號
犧牲品 新年禮品 老牌白蘭地 冠生園漆花餅干 每瓶每聽一元 花色齊全 A534

以換取「顧客的滿意」
秣陵照像館
高超的藝術 華貴的材料 柔和的光線 低廉的代價
中華路內橋境三樓洋屋便是 A512

王氏 電光照相
高貴照相 普通代價 祇有夫子廟貢院街 A511

大同日夜照相
請君試攝比較 定獲贊許滿意
地點中山路國府路口 電話二二五六九號 A510
特備長條自動轉鏡

預告
新都電光攝影社
敬請注意開幕日期 A528
地址夫子廟貢院街秦淮飯店新屋

照相類

四合一洗面粉 用此一種
1不要香皂洗面 2不要香蜜潤膚 3不要鉛霜打底 4不要香粉搽面
各商店均售

潤胖肌膚 癒除肺癆 健精旺氣
最高單位 强効糖衣 魚肝精丸

婦女們原來較與男子身體組織又複雜且軟弱、尤其在由十八九歲、至二十五六歲、很容易發生精神與肉體上的障碍、或疾患不論何等人均有此種過渡期、那可怕的肺結核（癆病）亦在此時發生、因此總要在特別注意下、講其救法是最緊要！

頭腦時常疼痛或迷糊、臉面和肌膚發生蒼白、或漸失其潤滑而變皺紋或乾燥、胸部感覺恰如被壓似的疼痛、四肢却沒有一點勁力、腰和背肩的骨節、屢時疼酸板麻、這種症狀、便是將致大患巨疫的兆頭、莫不火速設法救治。但那原因只是有一、便因身體內缺乏之甲丁兩種維他命的緣故、因此世界的濃度甲丁兩種維他命劑哈利巴才可以完全救治根斷一切疾病。

本劑聖魚肝粒「哈利巴」一粒之中含有甲種維他命三六〇〇國際單位丁種五〇〇國際單位、糖皮小粒竟可相當於一茶杯的魚肝油、不但其服法甜美每天只以三粒的少量、由體內根底强化骨格和筋肉、及全身的抵抗力、乾衰的肌膚潤胖起來、軟弱的骨格健固起來、五臟六腑尤其肺器異常健全、而癒肺結核、且使血行更能活潑、體健氣壯的現代婦女的康健美、由斯居然滋潤於身上、婦女原來的快樂與幸福亦可圓滿的享着到吧了。

包裝 壹百粒…貳元玖 伍百粒…拾貳元伍
全國藥房均有出售

哈利巴
總批售處 東京・大阪 田邊商店

雙美人雪花膏

含有綜合「好萌」・能滋養皮膚・吸收油光・去皺消瑰・常用此膏・面膚細膩滑嫩・百媚千嬌・青春永駐矣
（五）

新聞與出版

第三二期（每逢星期四出版）

現代新聞論（上）

日本評論　清澤洌原著　楊叔美譯述

（一）

在現代的日本新聞事業，因為某種的意思，可以說：已陷到了最掃興而最不利的命運。

無論是誰，他的眼睛所首先注意到的，就是那種鬱恨發洩的新聞，自由主義者，和知識階級二者共同的同意義的話，就是：「新聞，不應當如此的嚴格緊縮」。在自由主義者，若有着那種程度的困難，那末同他們站在對反的立場的右翼者，是應當極端的愛好，但是事實上並不如此，非但不愛好，比對左翼的以及自由主義陣營的新聞的不滿，更加的厲害。例如中野正剛氏，他一開口就把新聞罵得半文錢都不值，並且更指明了日本的新聞簡直是無味之極。在十四年七月號日本的中央公論上有下面的一段評述：

「被統制了的日本的新聞，勝於咀嚼乾火腿一樣的無滋味，譬如歐西的德意志和意大利，雖然政權的革新運動是在進行着，然而並不統制。所以威脅革新的官僚政權的統制，那是更進一步的無趣味」。

就是這個卓越的日本主義者，他是將日本的精神詳細的考察之後，深覺得日本的外交，政治，社會，以及其他的一切，當都遠不及德意。所以日本的新聞事業，當然也不能逃出那個範疇。

雖然是如此，但是新聞是為什麼的？那是從那一層上產生這種不滿的事情的？他是應當加以考慮的。但是新聞的自身，那是有着二種重要的進展道路：一是營利事業和自己的存在。新聞事業在現在，一方面是受着數的統制，另一方面受着物資的統制。數的統制，就是新聞事業的競爭者排除，因此，獨占性質的企業就由此而產生，而且將最安固的位置攫得。他方面的物資的統制，在普通的場合，都是因對於企業不愛好，所以得到的結果是平常的。若在新聞的場合，那就有着將頁數減少口實的獲得，而且他的賣價仍是相等的。再有因那廣告空間的減少；並且從來將廣告主徵集，已是不必要的了。然而對於廣告主卻將張意味形成。也有實行將廣告料值的上漲等。這些事實已經都在着着的實行。

從那新聞事業的公益事業性質點上來說：在租稅通信費之外，尚須負有國家的甚大保護，在社會的商業中，占着不劣利益率的，也就是新聞社。他對於國家收入上的寄與情形，是一些噓謊多沒有的。因為新聞社是有着這種意義，所以也就是對於時勢最有恩惠的一種企業。

二、是在現況之下的新聞事業，他所持有着唯一的特徵，就是權力的飛躍。現代的新聞事業，是中野氏的所謂：「處於官僚政權的統制之下。任憑小吏的命令，無論如何說，就可以成為事實。所以那種無能力的呼聲，是會一呼而百應呢！然而現在的權力所在，是沒有明白，假使這種所在是明白了，那末就是他的某一部分，有着偏向的時候，他的被鏟除是容易的，在鏟除了這種偏向之後，新聞事業是可以極大膽的振奮，新聞事業的革新，在現代的這種思潮中，是無理由而且再需要加以考慮的。不過個人的名譽和微細事情的罷利，那末應當要將他剔除才是。

曾經有人是這樣說：「新聞獨裁」。像某種的官吏是很快的在沒有會到新聞記者時，將關決文通過；或者是沒有將那事務室同盟關係解散時，就實行絕交等，這種就是獨裁的表現。像這樣的新聞擅恣若要舉例，那末就是像納粹，或是法西斯蒂等是如此的。對於自由是明白的，不用說的，機關，她們的有據力的中樞系統是不許可的。若是在民主主義國，那末，因了社會的壓力和自制，這種事情是不可能的，然而我國的現階段，是有可能性的。因為在現在的新聞與官僚是聯絡着而產生出很大的支配力的關係。

在那時的情勢，以為自己的存在最好機會的許多人，就是想將那種事態能夠存續着。這個當然就是他們所考慮的維持現狀的「現狀」。他的內容，常常的在轉變的，而且這個「現狀」，卻不似左翼主義者所口頭禪那樣的限於資本主義與非資本主義的二者之周圍，圍繞着打轉的，然而現代的情勢，對於承受利益的事情的新聞是誘惑的。但是那個「現狀」呢？想起來是被永續的，在於意識的，或是無意識的呢？那種的思想的事，大概是不會有的吧！

（二）

現在我先來將國內的論陣營，他所以將新聞支持在所說的各種各樣的不滿上前進。是為的什麼緣故，來分述於下：

第一，新聞的被不滿，把持而進行的事，那是因為造成人的安全。現代的社會，以及就政府的政策，不論何人，都是從那種人的角度裏產生出各種的不滿，若是以現在的情勢，是攻擊的事情，而要對於那種責任者，加以責備或是攻擊的，那是不可能的。因為人的最安全而妥當的，將不平之聲吐露的口，就是新聞。

議會和政黨，曾經將這個吐露不平的口佔有了之後。結果，那議會和政黨，在他的一部分，不僅是不拘他自己所選出的事情，甚至全部的社會罪惡，和政治的罪惡是在那裏都有着考慮的。然而，現在那樣高，現在的種種事態——能善能惡——是沒有的。任憑您將政黨的無能力喊得怎樣並不能說是政黨的責任。然而，自由主義自己的反省，若是為大眾所想的消極主義，或是甚至後退主義的別名而已。那末，將攻擊的對手，不論什麼事情，不看得透澈，是不行的。因為那新聞，在其本國之外，還有外國的關係呢！若是因為對於新聞的不滿，將他擱去，那末，那種醜惡思想的面孔上所現的心思，以及自己的面孔，或者要被發現，也未可知，大眾是那個道路？想着那樣子而突進的是沒有的。

第二，對新聞事業不滿的，乃是所閱讀者對於新聞的要望，與自己的意見和預期不能將新聞的裏書（密書）得到，而且在全部的多數場合，那是因為沒有使之成就。這種事情的唯一特徵，就是都持着一種「觀念形態」（Ideology）所致的。他們是希望自己意見所及的那種新聞消息，在社會上被流傳而已。許多共同那種主張，就是將混入的事情排除。

假使將社會上所存在着的思想構造分別的，將他第一思維與第二思維來觀察：在這裏所說的第一思維，就是大眾所持着的，本來的樸素的感情，在那中，是他們從少年時代被注入的傳統習慣道德思想等主觀的綜合東西。無論是將教養和訓練受到或否，那都是將那個，在成年以來期間所被注入的。第二思維，是將這個第一思維的自然的感情，使之緩釋而且理性化的東西。那必然是將第一思維止揚，以知識和反省，將社會的現狀，加以批判，若是前者的總和，是普通所說的「輿論」，那末後者就是具有社會智識訓練少數者的批判，新聞與高級雜誌的不同，就是在這裏產生的。因為新聞事業是有着那種資本主義性質關係，所以是有大量生產的必要。因為要大量生產，所以在供給上，就需要能有很多的使用人員；通信費用；以及其他的雜費供給的事情產生。為了要使他大量的生產，當可務必將社會的三角錐的下層部分重視，而將上層部分可以不顧的。若要問為什麼？那是很容易明白的，因為上層部分是社會總數的少數。雖然譬如有人說：必須要將此全部人員獲得，以作經營新聞事業的對象。但是這種說法，經仔細的研究，立刻知道他的理由是不充分的。以前人曾說的：「新聞事業是墮落了」的話。因為我詳細的考究後，那是因為以前的那種新聞事業的經營，是小規模的，而且記事和議論也是很偏向，並且只重視社會三角錐上層部分的緣故。現在為了要使那種量得以發展的緣故，所以對於國民層的最大部分是應當有着重視的必要。

所說重視大眾者，若換言之，就是我在前所謂的，是將第一思維重視的事情。因為大眾是每朝每晚間新聞的記事和議論的主體，將那種安常加以損害，是不好的，和那個相反的，那就是因為自己的思想對於新聞的裏當那種事情愛好的緣因。所以新聞的原則，對於那種子，務必要使他樂觀，那就是為了這個第一思維，是不論在任何的國家內，都是右翼的，是傳統的，懷古的。雖然社會是在進行思想的事情，可是自然而然的會成功右翼的。

新聞事業是應當着眼在這裏的。那種右翼的感情是將那紛飾的事情剔除得很多的了。那個結果，是使大眾一體的右翼化了。新聞事業是更加的，在那上頭，將這種刺激，如斯的大眾右翼化，是像幾何學那樣的完成起來了。

對於這個過程，智識階級的把持着不滿，那是當然的事情，再有其他者，就是那種尚且沒充分的成為右翼化者的，或者也有的吧！但是這些者的不滿或不平，他的內容是不同的。若是將新聞事業的感化力的偉大的事情，感覺到了，那末，那種感覺的程度，對於那一等的注意力，是會增加的。

外勤記者的煩惱

見微

「外勤記者」是報人中最吃苦的人！也是社會一切職業中頂艱苦的事！他們需要手腳嘴眼耳一齊動作，隨時隨地底動作。一年到頭，不分晝夜地活動着，除非病倒在床上。不然，雖遇年節或什麼大紀念日，也不能舒舒服服底放膽休息。因為保不定臨時發生啥個事故需要你去奔走。

要作一個近代的健全底外勤記者，真是不易，第一，必須要有結實的身體，能夠長期過着起居無時，飲食無節底生活。能夠和那寒暑抗鬥。大風雨和人間任何危險都不對之稍怯。第二，必須要感覺銳敏，聽人說話，雖不能學到顏淵的聞一知十，至不濟也要像子貢的聞一知二。若是死心眼般聽一句只得一句，不知探索絃外之音，那便成笨漢了。第三，必須面皮老，不怕吃閉門羹，不憚碰釘子。一次不見，二次再去，以至於三次五次何妨。話不投機，還須忍耐着。語言無味，可往有味裏引逗。即使對方吐辭無理，你也須強打笑容。如果不把你的傲骨磨盡，必定到處一無所獲。第四，要練就相當口才，縱不需伶牙俐齒，口若懸河，也須發言中肯，使人不討厭，過於老實的木訥者是不合資格的。

除了上面的條件不算；還有一個最重要的基本條件，那便是一個「勤」字。勤字固然不僅外勤記者才需要，但外勤似乎比任何職業格外缺它不了。北京人打話叫「勤快」，可見勤與快是相連的；不管是政治上，或社會上，聽得一點風聲，新聞才露一點苗頭，便須「出如脫兔」般的趕去採訪，不可須臾躑躅，失了稍縱即逝之機會。你試一玩味那新聞二字的意義，便可了然，今天的問題，若留待明天去訪，或上午的事下午去辦，那就新聞變成舊聞，價值大大減色，將使你後悔不迭。所以「外勤」的基本條件是「勤」。勤底反面是怠，怠性是一毫要不得的呵！

外勤記者問話底態度，（尤其訪問要人之際）也是一種應該研究的技術。問口便問：「有什麼消息沒有」？必定使對方瞠目不知所對。因為對方也未想到有啥消息可以奉告，更不知道你所要的是那類消息。所以聰明的訪員，心裏固然極想從人家得些珍貴新聞，嘴裏決不率爾說出那句冒昧的話。最好是不談消息，祇管談別的事，自然慢慢的會談出消息來。而且和要人的隨便泛談，消息也便在其中。

有人批評新聞記者「惟恐天下太平」，這話是很微妙的。但，外勤記者幹的是採訪職務，以一切映現人羣的事實為對象，自然有聞必錄，自然無孔不入的去刺探。然而並不希望災禍，災禍也不是由希望而發生，正如醫生之診治病人一樣。社會上若根本沒有患病者，醫生決不能製造病人。怎能說他們幸災樂禍呢？外勤記者有時遭受過人家冷遇，這也是一個原因。他們沒想到記者不一定專記載慝底新聞，同樣也記載善底事實，白幕上映着什麼底新聞，根本還在本身啊！

我是幹過外勤記者的，所以知道一些外勤的苦惱。不去日夜奔波不行，跑斷了腿得不着消息也是發愁！唯一享福的時候，只有生病臥床之際。但，要命的大病卻生不得，最好是害個小病。這時候，平日對你耕牛般生活不注意的家人也着了慌咧，這個當口，便是消受曾夫人輕憐密愛的好機會，她對你噓寒問暖之外，還能輕舒翠袖，給你額角上輕輕的擦着萬金油，試想這够多麼「詩意」啊！

我的報人生活

·滄萍·

我從來從各種報紙上，看到不少的報人，很坦白的寫出他過去或是現在所與報紙的淵源，於是引起我的興趣，也想照套老格式的來一次我的自述，經過相當肚皮官司以後，終於決定不妨獻獻醜。可是不寫則已，若是寫出，這未免有點那個，但是想一想，縱那個點也無妨，像現在的文壇巨子，報界大亨，誰不是從那過中經過而來，寫！未嘗不可從這裏得到一些拋磚引玉的好處。

如果談到我關於報紙的經歷，也正如其多君所說的「我很年青，我需要指導」一樣。根本年紀只有二十來歲，閱歷自然不深，讀書是更加不多。總之，一切都很幼稚，無論從那一方面說，總得需要接受人家指導，這等於旅行在沙漠中需要一點水來濕潤一樣的迫切。

因為家庭環境的逼迫，使我們完成這該受的學校教育，但社會給與我的映象，又使我感到這不是我的需要，就在這樣昏昏沉沉的生活中，一直過了幾年，這未免不使我精神食糧的帳冊上，是少了一筆收入。直至十八歲的那年，看着人家寫得熱鬧，引起我嘗試的野心，經過好多次的修改，好容易寫了一篇「秋之讚」，鄭鄭重重的投寄到新聞報的快活林的副刊，大概經過了一星期的時間，這試筆的秋之讚堂而皇之發表了出來，一喜之下，居然給與我不少寫作的鼓勵，接着寫了幾篇如「爸爸的死」『燈下』，「失學後怎樣辦」，「掘塚記」，這些東西，分別的都很幸運的從現代學生，燕子磯，中學生這些雜誌登載出來。接着，我又想嘗試嘗試新聞投稿的玩藝，委實這時期我根本就不懂什麼叫新聞學，只曉得所記的事情真確，時間快當，這就算不錯，記得第一次是寫了兩篇社會新聞，投送到本地的『導報』，居然第二天一字不改的登載出來，這樣我又感到興趣，於是天天沒事就打聽新聞，寫稿送報館，不單到月底得到十一元二角的稿費，並且在領費的時候，還蒙那位江先生特別瞧得起，鼓勵了一番。並且承他的情，給我介紹担任南通民報，五山日報，民國日報的通訊員，雖然每天同時要發出許多新聞稿，較為忙一點，可是並不覺得忙，實在性之所近，化難而為易的緣故。

二十一歲的夏天，一個朋友姓徐的，想辦一個報紙，找我担任編輯的工作，可是那個報紙只有八開大，論報紙真正不配，稱傳單到還名符其實，可是礙於經費，卻又無法可想，只好因地制宜，居然這茶干兒大的版幅裏，除去國內外要聞地方新聞以外，並且還有小小的副刊，麻雀雖小，到還五臟具全，可是終於因為本錢不大，不永年而逝，直到現在，我還有點念念不忘，終於我還做我投稿的生活，直到被民報聘為本埠新聞記者而後止。

事變後，直到現在，我還過着報人的生活，公餘之暇，寫點文藝的稿件，投寄各報刊登，算是這興趣還沒衰落。最後，概括的說一句，總而言之，我很平凡，是報人中的小卒，正等於戲班裡龍套一樣。

含有四百五十倍蛋白質

白熊脂

肌膚改造劑

能使…嬌艷者，更增美麗．色衰者，回復青春

品質高　提煉白蜜脂肪製成非如普通霜膏以礦質司的令所製者可比。

功效大　因所含滋養素豐富抵抗力強大確能使皺紋者白瑩粗糙者柔嫩皺紋者平滑枯乾者潤澤，

香味久　早晨用之至晚猶香氣馥郁醉人欲仙如入萬花叢中如入衆香國裏

特製婦女用白熊脂　除具有上述各種美點外兼能根治雀斑粉刺。

新昌行總經理　上海江西路二六四號

南京總經理　昇州路黃漢記　各商店均有代售

醫藥類

竹口醫院　科目：產婦科　性病科　內外科　電療科　眼耳科　喉鼻科　小兒科　齒科　住院：病房清潔　房屋清靜　最宜療養　院長：醫學博士　竹口文雄　院址：洪武街洪武路決醒里正洪里　電話二三一四七　A546

雅培新六〇六（Neoarsphenamine）美國雅培藥廠著名出品　品質純細　溶解迅速　絕無反應　價格公道　各大藥房均有出售　太平路一五五號新民大藥房經銷　A547

張泰和堂參藥總分號　本堂有四十餘年之信譽素蒙各界人士讚揚本京唯一之中藥號是以營業日盛今正擴充分號於文津橋值此冬令國人亟宜進服補品以資培養體質茲將各品名撮要列後　吉林人參　虎鹿龜膠　精製飲片　參桂鹿茸丸　極品阿膠　精製參耆膏　人參再造丸　東洋鹿茸　古陳阿膠　百補全鹿丸　外科六神丸　宜燕銀耳　野術潛朮　總號建康路奇望街　分號莫愁路文津橋　陽曆一日至十五日均照碼九扣　A548

廣東醫院　程立鈞醫師　專門戒煙戒毒　丸一二日戒紅白麵不論新舊煙癮或毒癮吸者本院章程無痛苦絕不礙工作可以戒除　院址中華路府東街　A549

樵山醫院　專治內科外科性病科　附設電療科　愛克司光　一純齒科部　出診每日上午九時至下午四時　門診每日下午四時至七時　星期日下午休診　星期節日全日休診　院址中山路一七一號　A593

私立同仁牙科醫院　總院遷移通告　本院自即日起遷移新街口破布營十四號（即原址西首巷內）照常應診此告　院長厲葉謹啟　A551

省三醫院　內外科　花柳科　產婦科　小兒科　女醫接生　包戒煙毒　院址碑亭巷二四七　A552

中青齒科醫院　科目：口腔外科　拔齒科　齒科　治療科　鑲補科　口蓋補綴科　齒列矯正科　院長　醫師林中青　院址本京游府西街四五號南京旅館電台東首　A553

葆初診療所　謝惟仁醫師　照常營業　主治內外各科（尤精內科及花柳科）　時間上午九時至下午四時　地址昇州路二六三號（糯米巷口對面）　A554

國醫推拿專科徐希濤　同京應診　主治易寒筋血中滿經絡…推拿專門　所診…南首興路南京新報社後街八號　A555

中華尹壽芝醫師診所　專治花柳內外各科　本所備有各種新藥注射　地址中華路鑾子巷對門　時間上午八時至五時　女醫接生包戒煙癮　A545

瞿俊良診療所　專門梅毒淋濁　統治內外各科　包醫藥費十元注射自備　地址昇州路西糯米口巷　A559

博濟醫院　同京復業　主治性病科　內外科　根治花柳白濁神經衰弱遺精早洩一般發育不全　備有新式電療機及大號太陽燈　設有清潔病房　取費異常低廉　住院　門診上午九時至下午四時　星期照常　院址南京江甯府砂珠巷六號　性病專科醫師顧洪模　A556

中醫徐廉夫　統治內外婦兒科一切溫熱傷寒虛勞時疫及痧痘驚疳喉症紅熱等疑難雜症　寓珞珈路一號　在上海路一三二號應門診　出診上午八時至十二時　每日午後四時至八時　A557

中醫張仲樑　兒科專家　兼內婦科　診所明瓦廊九十八號（原住新街口）　A558

周炳華醫師　主治內外花柳各科　原在太平路設太平診療所事變後遷移白下路昇平橋一二六號　A560

南京金鍼科國醫李靖方診所　專治中風不語半身不遂口眼歪斜…　地址白下路昇平橋十一號　急症請隨到　A561

光中醫院　十二月四日復診　總院香鋪營十九號之一在原址北首小巷內　分院顏料坊西口九十五號　A562

康福君　純淨及各種補品　片劑療效加同　美味滋補　祛痰癒咳　防治肺癆　穩妥戒煙　A564

白敬宇眼藥　專治沙眼，雲翳，及各種時行目疾　店址：南京朱雀路奇望街白下路昇平橋新街口漢中路　分銷處各外埠各大藥房均有代售　A565

化粧用　擦粉以前用　迅速力達母　抵抗粉毒質並能增進美容　各藥房均售　A518

止痛

阿司匹那爾藥片　專治頭痛月經痛牙痛筋骨疼痛及一切疼痛藥性速效　德國捐發藥廠出品各大藥房均有出售　A518

新海洛新癮　鴉片、嗎啡、海洛英、戒煙新藥！　新海洛新癮為本所藥技師苦心研究發明之世界第一戒毒新藥本藥功效神速無痛苦服用此藥當在五分鐘內即能止癮安眠誠為世界戒毒之第一良藥也　注射用一〇管入五〇管入一〇〇管入　內服用三〇片入一〇〇片入　南京代理店大子廟東街廣生藥房　本京各大藥房均有代售　滬南京各埠均有出售　A517

閒話奸商

重綠

奸商可爲而不可爲，昨天報上，登載著一條新聞，說有位私運米糧，已經被日憲兵捉去了。

據說：在這年頭做奸商不打緊，大丈夫將本求利，磊落光明，名正言順，儘管抽數十萬民衆的脂血，養肥一人，這也毫不在乎，誰能說一聲操縱米價呢？有人說：『奸商操縱米價，殺不可赦』；又有人說：『金錢萬能』；更有人說：『天下烏鴉一般黑』。然而，我們僅僅是所聞而已！這年頭眞正『舍己爲羣』的人，尙未之有聞。何況奸商更不懂這一套！

本來，社會裏所以會貧富相差懸殊，有着它的原因，貧民的挨饑受寒，也只僅在一念之錯，不願意做萬民切齒痛恨的『奸商』；『奸商』的所以能肥，亦全靠貧民的脂血支持！不過，話又得說回頭來，大奸商果然只有一個，貧民之中，想做奸商，預備做奸商者，不計其數，大有人在！所以能造成米價飛漲，百物隨之昂貴！

既稱奸商，當然治罪；但，既稱奸商，自有『奸』的手段，『奸』的能耐；當此民不聊生之際，做一回奸商，也是平凡中的平凡！事實告訴六十萬市民：奸商，可爲而不可爲，或亦不可爲而可爲！

我們要互相勉勵

淮·

『我們要互相勉勵，爲着新中國文藝建設而努力』。

的確！在一切都很感到空虛不足的現時代下之中國，我們是需要以此爲中心的信條，站在同一的立場，爲着新中國文藝建設而努力。

當然，在初創一切的時候，我們是只有互相的勉勵，絕對避免互相攻擊，一心一意的懇殖新拓荒的文壇，使這新舊的種子，平平安安的長出芽，含起苞，開出美麗而鮮豔的花。

至於『長他人的志氣，滅自己的威風。』這類的事，在現時萌芽的時候，根本是要不得的事情，並不是我也犯了所謂文人的通病『誇大狂』，如果我們撫心自問徹底的說一句『現時代的我們，根本就不配走上文壇，縱或勉强的跨了上去，那還不是做一名搖旗吶喊的嘍囉』。正如貝多君所說『我是一位從事文藝工作的青年，正如我的作品的那樣幼稚，我很年青，我需要閱讀，我需要習作，我更需要人來指導。』一樣的確，這不是客氣，事實上委實如此，所謂『山中無老虎，猴子也爲王』，給人家『指背脊骨的事』，根本我們就不敢做，也不想做；『大位自有賢人坐』，在此初創的華中文壇，憑我們的力量，根本就用不着獨演『丑表功』。但是，我們有一個中心的自信信條，這信條也就是公認的信條，『藝爲文而文藝』。

從以往事實的引證，戰後華中的文壇，是曾經一度的沉寂，雖然是有不少的刊物，可是在偶一翻閱的時候，就會使我們感到滿篇都是『獻寶』式的考古文學，在相當的一個時期中，根本就沒有看到一篇純文藝的作品，難怪有人要說華中沒有文化，沿襲既的侮辭。好容易每個青年認定他們該負起柘荒的責任，才稍爲放開手，[illegible]稿子嘗試嘗試，求教的時候，復又有人對他們深刻的批評，這裏，我很痛切的說一句，說人『大言不慚』的人，自己得回顧一下自己的作品，是不是比人『高一肩頭長一寸』。

寫作技術的幼稚，誠然是我們青年文化人的缺點，當然，他是該努力他文學上的修養，固然『衿矚氣』是不能有與不該有，但是我敢說他們都很熱心，爲着新中國文藝建設而努力。這時，所謂自命爲高的作者（？），不但不該用救火的方式，澆滅這剛燃着的火星，並且他該要想法，使這火星，能夠發出燦爛的火花。換句話說，這時寫作能力較佳的『作家』，他是該十二分熱誠的勉勵這些新進的寫作青年，使他們都很能夠確確實實的負起這反共和平建國文學的責任，那才是正理，何況人非生而知之者，所謂文筆縱橫，氣貫牛斗，恐怕也是慢慢的學習而來，進步而成，如果，這定律是正確的話，那我要勸勸那『批評指導人而實際指導人的人』歇歇手吧！反躬自問的，給一點興會給新寫作的青年，讓他們慢慢的朝前進步。

最後，我們還得希望各位『爲文藝而文藝』的寫作青年，我們來互相勉勵，不要氣餒，我們只曉得我們的目標：『是爲這新中國文藝建設而努力』。至於別的，那我們不管！

貢獻給新聲編者

黛·

編輯先生：

新中國沒有文藝，我們不敢說，新中國的文藝，祇在萌芽，尙還不曾有奇葩開放，這却是事實。

新中國治下的文藝刊物，雖然是已經有了不少，可是說句老實話，有的偏重理論，和談玄學沒有分別，有的無病呻吟的氣味太濃，寫文章好比在畫圖，有的板起了面孔，似乎在說教，所以嚴格的說，新中國目今尙沒有好的文藝刊物！

至於本刊呢，照例版面也不小，并且天天可以和讀者會面，確應該多負一些責任，爲新中國的文壇努力，但憑句良心話，新聲尙還沒有達到文藝刊物的水準，以我天天篇篇拜讀新聲文章的經驗，知道新聲編輯確是煞費苦心，但可憐巧媳婦難爲無米之炊，因此編者先生在不慌而慌的狀況下，不得不將較遜一點的作品排下去了！這原因一方面是稿費太薄，作者不能安心寫作，因此就不易產生偉大的作品，一方面稿子來源太狹，寫稿的人太少，幾個人精力有限，作品就無法選擇，但這些全不是不可救藥的事，前者可以設法提高稿酬，後者請編輯先生更多費一些精神，向四處廣徵稿子，所謂重賞之下，必有勇士，勇士來了，我們的新聲更可進步，新聲身譽日高，對於報紙銷路增加倒是小事，新中國文藝之芽，[illegible]靠了他滋長，不要小覷了這小小的新聲，他在新中國的文藝復興路上，却占了一個不小的地位，所以今後我們寫稿的人，一方面應該努力多多寫作，編輯先生也應該負起將作者與作者聯系起來的責任，因爲作者與作者因時常會面，就慢慢能互相勉勵互相砥礪了，這樣，在集體的力量之下，不難有偉大的作品產生，說得具體一點，新聲編者可以多多定期召集作者讀者的坐談會，在坐與談之間，可以使新聲的地位增高，也就是使新聲多貢獻一些力量在新中國文藝復興的路上。

請不要小觀了新聲，我們應該更加努力着。

錢

吉生·

錢，圓形的，一面鑄着花紋，一面鑄着人像者洋鈿；長方形的，兩面都印着紅紅綠綠地花紋的是鈔票；還有一種白紙條，寫着幾千幾萬的黑字的是支票；黃澄澄的是金條，白花花的是銀塊，可是它雖然有着這許多的名目，但都不能代表其整個的意義與合乎本體的精髓，恐怕在現代經濟學家和金錢博士的腦袋裏，還沒有曉得它姓甚名誰呢？

然而，它在人們的心目中，是唯一的目的物，無論是誰，無論是甚麼時候，只要一談到了錢，未有不『眉飛色舞』，『眼紅耳熱』的。它呢？却包藏着好壞的兩腸心，具備着冷熱的兩副臉，它能福人，也能禍人，它是窮措大的財神菩薩，它是幸運兒的走狗爪牙！

它曾陷害過不少的人傾家破產，它也威逼過不少的人遠走天涯，它宰割着人們的生命，它咀嚼着人類的血肉，朋友爲了它把交情弄僵，夫婦爲了它把鴛鴦拆散，兄弟爲了它把家業鬩分，父子爲了它把恩義斷絕，如果你拿起每天的報紙一看，它的罪惡便會暴露在你的眼前。

但是它也幫助過不少的人成功立業，它也救濟過許多人的患難災禍，它對人類的貢獻，是始終值得紀念的。它是創造世界的鼻祖，它是建設社會的先鋒啊！

可是呢，話又說回來了，它永遠地總是愚弄人，而人又永遠地受着它的愚弄而不自覺，總是擬望着這包藏禍心，喜怒無常地它徵笑，共同努力於攫取和奪得，結果是一方面達到救苦救難的成功，一方面却得着喪名殺身的失敗，它也就夠威風利害的了。

我們從說文上看起來，『錢』字從『金』從『戈』，怎就已經很明顯地警告了我們，告訴我們它是具有危險性的物件，只須偶一不愼，便要遭它毒手，何況它又是從着兩重『戈』呢！然而有一班那些貪財若命的人，却仍是聽而不聞，視而不見的去巧取豪奪，往往弄得結果是身敗名裂，人財兩空，這又何苦來呢！

再據歷史上看起來，它的爲害更是驚人了，試看那一代的帝王，不是爲着『色』，便是爲着『財』，而斷送了錦繡河山，喪失了身家性命呢？

更有一班可笑的人，常常這樣說着：『錢有什麼用呢？這個東西，是極無用的，饑也不能食，渴也不能飲，冷了不能當衣穿，熱了不能當扇搧，雞不嗅，狗不食，那有一點用處？我是最不希罕的。』其實呢，他嘴裏雖是這麼說，心中却在盤算着他的攫財之道呢。

尤其是在都會裏，它的功用格外的大，只要有了它，甚事都能辦到，倘使沒有它，便要遭人白眼，受盡種種的窮罪，還能揚眉吐氣一下？英雄漢嗎？人們，每一個人們，雞鳴而起，深夜方息，孜孜不歇地努力工作，爲的是什麼呀？還不是爲的是嗎？它就是人們的無上權威者啊！

但是，我們只要仔細地一想，它却有價值和價格的分別，常有一般人們，當他處在富貴的時候，珍寶滿前，取用不竭，一擲千金，猶無下箸，只曉得獨樂其樂，自己享受，像這一種的，它的價格雖高，而它的價值，却是絲毫無有，那麼，要怎樣才有價值呢？哪！哪！像現在寒冬歲月，饑寒逼地的時候，只要大家能夠慷慨的捐助一點，移贈貧民，那麼，雖是一元之微，一分之末，它的價格雖低，而它的價值却是極高的了。

錢啊！快快提高你的價值啊！我們都在盼望呢！

巳卯九月再登飛行機作（下）

：白霞居士：

重來海國已斜陽，顧得長繩繫日長，一雲光明回大地，煥乎大塊有文章。

白雲如絮滿乾坤，欲使彌天萬族溫，爭作大裘長萬丈，（成句）九州衣被到無垠。

燦燦星辰萬點秋，月光如水古今流，我來愛此橫天彗，掃盡人間萬古愁。

披襟當此大王風，玉宇瓊樓入望中，哀此下民從所欲，叩閽有路感斯通。

辟言辟世更辟地，蹙蹙于今靡所之，罟白天空一俯仰，嗟乎逝者已如斯。

何日哈雷裂地球，不須更作杞人憂，硝烟彈雨人間世，民亦勞之汔可休。

一九二一年，美國天文家有哈雷彗星穿裂地球之推度，今人類殘殺，無一片乾淨土，吾幾疑世界末日之來臨矣。

青春弦上底孤音

·冰河·

寒燈映瘦影

夜色茫茫，夜都是這樣的慘慘，令孤子傷感，尤其在天涯中流浪的我，這暗淡的長夜，使我回想無限的已往的與將來。

一切都歸於沉靜，狗也不知那裏入夢去了。

筆沙沙地在稿紙上響，剎破了幽靜的空氣，燈光是一樣的慈愛照耀着我，憐憫的往事，從筆尖下飛也似的跳出來，這也許就是我在往日所有的甜波裏，來找悲慘痕跡的時候。

『近來你是消瘦得多了』朋友見了面，都是這樣的問我，的確，我近來是較前清瘦些，自己也想不出爲何瘦得這樣的可憐。

沙！沙！沙！筆尖又在紙上響起來。

『白色的牆壁上映着一個瘦弱的殘影，……握住筆在動……沉思……低下了頭……沙沙……』這將成了我近來夜生活的寫眞，恐怕也是我近來消瘦的原因吧！

年華的歲月，一分一秒的過去，寒燈映着我底瘦影，做着人生之夢。

更夫的悽涼梆聲，由遠而近，又由近而遠去……

燈光漸漸的昏淡了，疲倦的身體，支持住這管爲生活而掙扎的筆，夜是更深沉了。

一剎那的夢中，命運把我安排得極其甜蜜溫柔，反正我是在夢中徘徊的人。

命運是屬於弱者的

·燕子·

『迷信』之在民間，是無法破除的。儘管有些自認爲智識分子，而在大聲疾呼着『破除迷信』。可是當他功名未就，妻離子散，或是財帛失去的時候，照樣會背着人偷偷地到拆字攤上去試一試。人有的時候是沒有理由的，就是這麼一回事。

理智與情感交織成一個人，他們是在相互不停的衝突，融洽……的變化着。有的時候理智超過情感，有的時候情感戰勝理智，理智超乎情感的時候，所作所爲是比較合理的多，情感的衝動超過理智的時候，那事情就來得不大靠住。

譬如說，一個人病了，當然他得請醫生來診治，中醫不行，再請西醫，打針不行，再來灌腸，甚至住院，待到百般醫治仍不見效的時候，於是這病爲什麼不能夠好，不是人們理智線上所能夠尋出來的，人是自以爲是萬能的，不是人的智力所能夠解決的事，人於是想個最聰明的辦法來安慰自己，就是委之於『命運』。

俗謂：『生死在天，富貴由命』。人們常常相信冥冥中有種神的力量，在支配著人生的一切，這就是命運。而這命運是非人力所能戰勝的，因此醫不好的病，不是責備現代醫術之未精，而是說：『醫得了病，醫不了命的』。

等到病入膏肓，非藥石所能救，就不得不『死螞蟻當活螞蟻—醫』，將病人的生死置之度外，而求神問卜，看香頭，以不醫醫之，擬心著起死回生，於是黃紙畫上硃砂燒的灰，香灰呀，甘草之類，吃了藥不死的東西，都成了仙丹，等到仙丹下肚，仍不見效，那就是這個人命中該死，這是天意而無可挽救的，於是死者的家人，戚友連悲傷的都要好些，誰能說這委命於天不是最聰明的辦法。（未完）

洪流浩劫（二三四）

陳愼言

六　禍不單行

大嫂子道：『你放心，又何必把小孩子帶去呢』？閨慧道：『爲他病了』，大嫂子道：『你一定要把小玉帶去，我就不敢勞你的駕了』。說着，走到外面，又哭起來，閨慧給她這樣一哭，困難極了，暗忖我可怎麼辦呢？去是去不得，現在就去，在這黑夜裏，我也沒地方找我的哥哥，抱了孩子出去，眼看是不行的，我萬不可再負氣了，我無論如何，必須咬着牙根，耐着性子，閨慧想定主意，由她大嫂子在外面，哭了一回，也有些倦了，又跑進閨慧屋內，說道：『大姑姑！你現在拿什麼主意』？閨慧道：『我什麼主意』？大嫂子道：『大姑姑你不能說這話呀』！閨慧道：『我也沒法子』，大嫂子道：『你沒法子，也得想想法子，他是你親哥哥，又替你出去抓藥，你那能一點不關心』？閨慧道：『我關心極了，只是我沒辦法，你試替我想一想，看我這時候就出去了，我看也找不着我的哥哥，我想不至怎麼樣，也許他在那裏，給人留住，不能回來，不然那能就擱到這時候呢』？大嫂子道：『你倒說得好，能這麼樣便好，大姑姑你不關心，我可不能這樣的，我心裏可着急極了』。閨慧道：『現在天這麼晚，我就去找他，也是沒用，不但沒用，也許會惹出別的事，我們辦事，都得弄個實在情形，沒有實在情形，我們出去，便要吃虧，嫂嫂請你安心，我想不至怎麼樣，大哥也不是無能的』，大嫂子道：『你大哥就是不中用，他稍爲機伶一點，也不會如此糊塗了』。閨慧見大嫂子一味埋怨她，暗忖我可不能再和她鬥嘴，現在時間已是不早，和她拌嘴，拌到天亮，也沒用處，當下只低着頭抱着小玉，來回走着，大嫂子在旁嘮嘮叨叨說了一氣，見閨慧一聲不響。

難姊難妹（一一七）

王雪倩著

第八回　白屋巧生春峯迴路轉　醉翁不在酒蝶逗蜂桃

玉琳只說不賣，張先生便又走了。等一會兒又回來，向玉琳道：『這是一個機會，胡先生你如果不肯賣，恐怕十年二十年也不準找着主顧哩！』小芙在傍答道：『這却不勞張先生多慮，我們既是不賣，就不怕賣不出去。』張先生碰了她一個軟釘子，忙回去又和他那朋友商議。兩個人計議了半天，又回來向玉琳問道：『胡先生，你是眞個不賣呢，還是怕價錢小？請你說個價錢，我們來商議。』玉琳剛要說賣，小芙早搶着道：『我們也不是非不賣不可，不過給不上價錢；瞎商議半天，也是無用。』張先生又問他們道：『不知道胡先生到底希望多少錢？這個價錢怎麼能談的到？』小芙道：『價錢可以說是無價，既是貴友非要買，張先生又來回的直跑，我們看在張先生面上，說個價錢；可不要說我們嚇人。貴友如果要買，就請他給十萬元吧！』張先生一聽，將舌頭吐了吐道：『這我可不敢做主，我和他商議一下去。』他回去和他那朋友一談；他那朋友道：『他們因爲不知道這東西值多少錢，所以才胡要價值。可是，要的這個數目，倒還有一點眉目。不過，我們總是能省錢才好多賺；你再去一趟，先給他們五千元，看看如何？』張先生又吐了吐舌道：『那麼一隻破缸子，會值十萬元？』他又去找玉琳，將五千的數目一說，小芙早搖着頭道：『不成，不成，五千元這不是笑話嗎？』張先生無法，碰了回去，又和那人商量。他這樣來回跑了十數次，增到五萬元；玉琳就要賣了，小芙還不肯賣。這次張先生回去，不再回來了；他那個朋友也走了。玉琳瞞怨小芙道：『五萬元不少了，你還不賣；人家大概是不要了。』小芙笑道：『這是古玩行的把戲，你不要後悔；他道不了三天，還要回來。』玉琳道：『既是這麼值錢，我將它弄到古玩店裏去，賣一賣看給多少錢？』小芙忙道：『你千萬不要弄到古玩店裏去，如果那樣；你就再不會賣了。古玩行的人，都是彼此通氣的；今天這個人走了，明天所有的古玩店；就會全知道了。

強身保腎丸　買一盒送一盒　每盒一元

寧嗽保肺丸　主治新久咳嗽　晝起多痰　夜晚不安　直接有止咳除痰之力　間接有防癆保肺之功

遺精早洩　外治妙藥　愛力多

科達　三日包好　無效還洋　首創老牌　認明科達　方得真效

菜館類

東方西餐遊藝場　地址夫子廟貢院東街四十四號（即太平洋對門）　擇於本月十三日正式營業　廣式茶點　歐美西餐　佈置幽雅　坐位舒暢　高尚樂隊　娛助消遣　貴客光臨　毋任歡迎　電話二二五一二　A596

新亞酒樓　地址朱雀路四象橋中南　高尚筵席　隨意小酌　如蒙賜顧　各省佳餚　蘇滬名妹　竭誠歡迎　維揚細點　侍奉週到　A520

明湖春粵菜館　廣東人製的臘味此時用之送禮或佐餐是最適人胃口的　特聘專門技師　巧製各式臘味　原料揀選上乘　價錢格外克己　高等筵席　星期美點　中山路四一號　電話三二二四六號　A521

浙紹　六華春酒菜館　地址貢院東街　電話二二七四七號　A522

元記　別有天酒菜社　地址夫子廟　電話二一二四三九號　A523

樂園飯店　本社專辦維新筵席改良和菜各省佳餚　零折碗菜隨意便酌早晨細點應有盡有　蘇滬秀姝隨堂招待如蒙惠顧竭誠歡迎　地址朱雀路一百另三號　A524

遠光飯店　專辦高尚筵席　宴會便酌　殷勤招待　改良和菜　無不咸宜　賜顧諸公　早茶細點　妙齡名姝　一定滿意　地址維新路中山路口　A525

大東酒樓　高尚酒席　隨意小酌　應時佳餚　零折碗菜　早茶細點　早晨茶資奉送　特聘請新到蘇滬妙齡名姝招待服務殷勤承蒙賜顧特別歡迎　地址夫子廟貢院東街　A527

新開　吳宮飯店　各界旅客注意　房間優美　佈置新穎　附設浴室　竭誠歡迎　器具摩登　花園別緻　清潔衛生　開幕伊始　冷氣新鮮　茶房訓練　定價低廉　A626

新開　好好樓酒菜社　定辦專製　高尚筵席　維揚細點　特別和菜　京江餚蹄　隨意便酌　各色乾絲　新增野鴨冬筍飽餃　如蒙賜顧竭誠歡迎　A529

大陸西餐館　由九月一日起　早茶一元　午餐一元七角五分　晚餐二元　歐美大菜　香腸火腿　罐頭食品　房屋清雅　宴席外會一應俱全　本館專辦德國代售　地址中山路一一七號華僑路口　電話二二〇九三號　A538

太平洋酒菜館　本號照常營業　津川名菜　女子招待　空氣流通　咖啡部　各種筵席　房間清潔　如蒙惠顧　彈子房　隨意便酌　坐位寬暢　特別歡迎　地址夫子廟貢院東街　A531

豫豐泰協記酒菜社　地址新姚家巷廿九號　電話二三〇六一號　浙川廣菜　精美細點　大小宴應有盡有　樓下經濟部　熱酒燙吃　經濟小吃

福昌飯店　營業市價　早茶　日金一円　法幣一元二角五分　午餐　日金二円　法幣二元五角　晚餐　日金二円五十錢　法幣三元　南京中山東路五十七號　電話二二五七七號

文具類

請教育界諸君注意

北京榮寶齋書紙店　南京分店延齡巷五十九號

泰和製版所　精製　特點　地址南京中華路三三二號　A540